夕刊
京城日報
夕刊一部　定價金貳錢
編輯發行兼印刷人　池田林儀　印刷人　神永昇
京城府太平通一丁目三十一番地　發行所　合資會社京城日報社

寄贈 13.9.6 帝國圖書館

休業中 九月一日より 開館 府民館 理髪部

江北戰線

兩部隊相呼應し 漢口防衛本陣へ迫る

要衝泰家、白塔畈を占領

【石婆店一日同盟特派員發】大別山脈北側重疊たる山岳地帶を決河の猛進擊を續けてゐる里見、稲角兩部隊は一日正午六安、商城街道の敵據點關店子に據る敵約四百を一擧に粉碎し、なほも急進擊を續け同夕刻更に同西方八キロ泰家に突入これを占領した、又その左側を猛進中の宥林部隊は泰家南方十二キロ灌水河畔の要衝白塔畈（獨山鎭西北五里）を占據、斯くして左右兩部隊は相呼應しつゝ西進し遠く漢口防衛の北部本陣へと迫りつゝあり

烏龍廟、西縞店を占領
史河を隔て、河南省を睥睨

【〇〇一日同盟】商埠急路の坂を克服して猛進中の江北戰線各部隊の將兵は一日も各戰線に亘つて皇軍獨特の快速振りを發揮特に葉家集に迫つた中央進擊部隊の如きは史河を隔て指呼の間に河南省を望んでゐる、即ち一日午前中に西縞店を突破した六安占領部隊の先遣部隊は、同日午後四時廿五分には六安を距たる西北十四里の烏龍廟を占領し同所にあつて抵抗する約二千の敵を北方及び西方に潰亂せしめた、又姚李廟を屠つた今、商橋各部隊は長驅して一日午後五時には安徽河南省境の葉家集東方一キロの地點にまで肉迫し同部落の攻擊を開始した、敵は早くも浮き足立つて同部落東方の民家に放火して西方に退却し火は紅蓮の炎を上げて西方に向け盛んに燃え上つてゐる、一方獨山鎭、石婆店を經て西進した部隊は午後三時四十分には白塔畈（六安西北方四里）を占領、同部隊は商城の下村、三谷、嶋等各部隊も同部落を占領した

鷄公嶺我制壓下に（江南戰線）

【胡漢城一日同盟】南潯線道西方地區を南進する木島部隊は一日朝來破竹の勢ひで進擊午後三時頃敵が主陣地と頼む鷄公嶺西方大山を攻略細いて東南方冶山を攻擊中であつたが、この木島部隊の猛進により家爺一帶の敵第一線は脆くも敗れ鷄公嶺は事實上我が手中に陷つた

茶村中佐戰死

【胡漢城にて二日同盟特派員發】孔村高地の攻略戰は飯野、岡田、梅田各部隊の勇士により三十日攻擊開始以來一日午後まで三日間文字通りの惡戰苦鬪の結果によるものであるが、この戰鬪において〇〇部隊長茶村秀男中佐（廣島縣出身）は一日午後八時彈丸雨飛の中に身を曝し敵戰中途に壯烈な戰死をとげた

梅田部隊 勇敢に孤軍奮鬪

【胡漢城一日同盟】鷄首嶺彼方の高地を占領した梅田決死部隊は北東、南三方高地から瞰ち下す敵迫擊砲機銃の猛射を衝いて大岩を目指し秋霖中で、午前午後に亘り山頂一帶に白煙濛々として猛烈な銃砲聲絶えず、有様である、殊に友軍の砲兵陣地からは前面の高地に遮られて敵陣地の發見容易でなく、これに反して敵は地形を熟知してゐるため出沒自在或は側面を衝き、或は背後に現れ或は我軍に攻撃を受ける梅田決死部隊を狙擊する有様である、この頑敵に對して梅田部隊は彈藥食糧の補給もまゝならぬ地理的不利と旺盛なる精神力によつて克服・文字通り死闘を續けつゝ與へられた任務達成のため涙ぐましい死闘力鬪を續けてゐる

時荣の荒野下村、田中、前島各部隊長指揮の精鋭〇〇機は南昌、永修中間の敵重要軍用道路南昌鐵道の橋梁五ヶ所を完全に粉碎した

梅田各部隊の勇士により三十日攻擊開始以來一日午後まで三日間文字通りの惡戰苦鬪の結果によるもので要害の地形を巧に利用して構築した山巓から山頂に至る三段構への敵陣地を突破し遂に飯野部隊の決死隊の手により山頂高く日章旗を掲げたのである我軍はなほも攻擊の手をゆるめず更に進擊に移

敵の軍用道路粉碎

【〇〇にて一日同盟】一日午後

上田中佐戰死

【胡漢城にて二日同盟特派員發】木島部隊の上田信一中佐（鹿兒島縣出身）は一日午後五時頑強に抵抗する鷄公嶺附近大山西方高地の敵陣地を攻略すべく部下〇〇を率ひて挺身突入戰鬪の結果前面の

天機並に御機嫌奉伺
總督、總監より

九月一日關東地方の風水害激甚のため　天皇、皇后、皇太后三陛下に對し奉り、總督、總監より一日午後九時、天機並に御機嫌奉伺の電報を次の如く發した

朝鮮總督　南　次郎
政務總監　大野緑一郎
宮内大臣宛
今回關東地方暴風雨に當り謹みて天機並に御機嫌を伺ひ奉る
朝鮮總督　南　次郎
政務總監　大野緑一郎
皇太后宮大夫宛
今回關東地方暴風雨に當り謹みて御機嫌を伺ひ奉る右言上を乞ふ

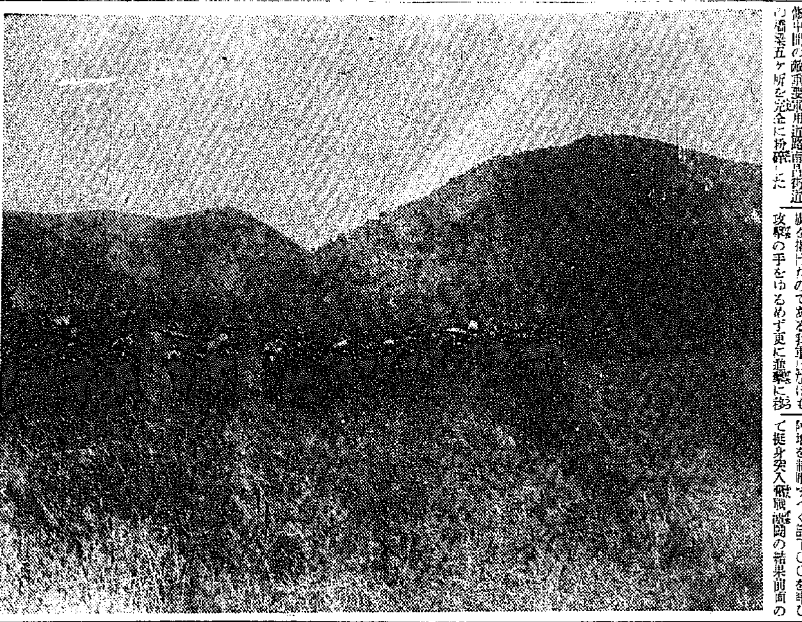

漢口へ！

炎熱下を山また山を堂々漢口へ向け進擊する揚子江南岸部隊〇〇隊＝航空便

抗日間諜團を組織
各戰區に秘かに派遣

【九江一日同盟】最近の確報によれば蔣介石は約一ヶ月前漢口に於て極秘裡に「秘密工作」とも稱すべき秘密團體を組織し各戰區地方に派遣したといはれる、右工作隊は醫師、辯護士、エンジニア等各方面のエキスパートを網羅せる抗日間諜隊にも當ふべき頗る有力なものでその目的構成分子等は全く秘し特に外人側の探知を嚴して許さないが、後方攪亂を目的とし皆て九江の和解戰線に於ける後方攪亂等は蔣の指令の下に動いた、この工作隊の所爲ではないかと言はれてゐる

王支那大使
ル大統領訪問

【ワシントン一日同盟】駐米支那大使王正廷は一日ホワイトハウスにルーズヴェルト大統領を訪問極東情勢に關し詳細報告して辭去した、會見後王大使は語る
この所暫くルーズヴェルト大統領に會はなかつたから、今日訪問し最近の極東情勢について報告したゞけだ

廣九鐵道また不通

【香港二日同盟】廣九鐵道は一日

ソ領を眼下に
當時の戰況を聽取
南總督、部隊長と會見

【慶興にて大野特派員發】二日はいで自動車を飛ばして國境第一線慶興に向ふ、途中部隊駐在所に駐車で國境部隊に至り部守から管内狀況報告、事變に際しての善後措置に就いて報告を受け隊員を會議室に集めて一場の訓示を行ひ、次いで雨を衝いて衛を出で自動車間の言葉を與へ江岸地帶の生々しい當時の狀況を聞き途中車を止めて說明を受けつゝ背砲から同十時半分事件當時戰禍を蒙つた慶興に〇〇部隊長以下官民の出迎へを受けて〇〇司令部に至り、〇〇より豆滿江を隔てゝソ聯を睥睨しながら當時の狀況を聽取、更に既報の向つた

感謝狀を贈り今回の張鼓峰事件に際し〇〇部隊の將兵が勇兵良く勇戰奮鬪國境第一線を死守した武勲に對し半島二千三百萬民を代表して感謝の意を表した、これに對し〇〇部隊長は官民の協力によつて皇軍の威武を發揮出來た事を感謝して乾杯し、次いで慶興郡署を訪ひ署長の報告に對し激勵の言葉を殘し船戶旅館に入り少憩後、午後一時半青鶴から汽車で阿吾地に向つた

ユダヤ人排斥
イタリーも

【ローマ一日同盟】ナチスドイツによるユダヤ人排斥は既に徹底的遂行されつゝあるが、ファッショイタリーは一日ドイツに倣ひユダヤ人排斥方針を決定した、即ちイタリー政府は一日ムッソリーニ首相司會のもとに閣議を開催ユダヤ人追放及純粹のイタリー民族維持をはかるため左の如き重要決定をなした
一、イタリー及その領土に在住の外國籍ユダヤ人を六ケ月以内に國外に撤退せしむ
一、イタリーの高官吏は獨身を許さずあらず結婚すべし、結婚せざるものは昇進せしめず
一、官廳銀行及各社事會公私各機關は全員の一割以上の女從業員を使用することを禁ず
一、その他エチオピアの行政區劃變更

因にイタリー國内に於けるユダヤ人の全人口に對する比率は一千人に一人の割合で、大戰前にはイタリーにユダヤ人問題なるものは存在しなかつたものである

經濟警察費その他
百萬圓容認さる

總督府の時局關係臨時豫算案中第二次經濟警察費その他の豫算は本府財務局より大藏省に提出查定の結果總額百萬圓前後が容認される事に内定、愈よ二日の閣議で正式決定する事となつた、而してその内容は左の如くである
一、經濟警察設置費
暴利取締及物價取締の萬全を期し之が規則の運用適正を期する

ため全鮮に警視、警部、技術家巡査等合計五百五十名を增員する
二、轉業助成費
時局の關係により萎縮せる平和産業の軍需工業或は第三國貿易品製造業への轉換に對し之が施設費を三分の一程度國庫より助成す
三、重要物資廢品回收に要する經費
羅紗、紙、鐵等重要物資を全鮮的に回收再生せしむる方策を執

日本空軍の
偉大な爆擊效果
アバス通信

【パリ一日同盟】三十日アバス通信社香港特電は南支における日本空軍の爆擊の效果につき左の如く報じてゐる
主として廣東北方の鐵道、重要地點を狙ふ日本空軍の爆擊效果は極めて大で、最近粤漢鐵道の輸送を二週間止めた程だ、他方支那側の防空施設は無きに等しく長い間にやつと日本飛行機に二、三の打擊を與へた程度に過ぎぬ有様である、廣東その他の市民は恐怖に襲へてをり廣東市民の三分の二は既に他に避難した

微塵に粉碎
株州を爆擊

【香港一日同盟】中央通信社の報道によれば昨日我湖南省株州爆擊は我飛行隊〇〇機は驚くべき多數の爆彈を投下し市内の軍事施設を悉く徹頭に粉碎された、就中粤漢鐵道株州車站及び湘江上のジャンク八隻は形跡を止めざるに至るまで爆破された

敵を驅逐したがその際不幸敵彈を頭部に受け壯烈な戰死をとげた

駐獨英大使
ヘンダーソン氏
ヒ總統と會見
本國政府の意向傳達

【ベルリン一日同盟】三十一日歸任せる駐獨イギリス大使ヘンダーソン氏に近くリッベントロップ外相或はワイゼッカー外務次官と會見、イギリス本國政府の意向を傳達踏み的會談を行つて後愈よヒトラー總統とベルヒテスガーデンにおいて會見する段取りとみられてゐる、しかして右會談の際ヘンダーソン大使よ傳達されるイギリス側よりの申入れに對するヒトラー總統の回答は九月六日のニュルンベルグにおけるナチス黨大會第一日か、或は十二日のナチス黨大會最終日にヒトラー總統演說の形式で公表されるのではないかと觀測されてゐる【寫眞＝ヘ大使】

ズデーテン黨
緊張す
幹部會を開催

【プラハ一日同盟】ズデーテンドイツ黨では一日朝來幹部會を開催し午後に至るも協議を續行してゐる、協議内容は嚴秘に附されてゐるが去る三十日のクント代表との會見に際しベネッシュ大統領の提議せるチェッコ政府側の和協提案を受諾して交渉を續行すべきか或はこれを拒否すべきかについて黨としての最後的態度を決定せんとするものなること明かで、その決定はヨーロッパの動向を左右するものとして重大視されてゐる

津田鐘紡社長入鮮

【下關電話】鐘紡社長津田信吾氏は來る六日より京城に開かれる時局對策調査會出席のため一日午後九時下關發關釜連絡船で入鮮した

"日本軍來"の報に
洛陽の敵大混亂

【石家莊一日同盟】鐵謝渡の對岸波頭鎭攻略一擧に洛陽を衝かんとする我態勢に同地は既に日本軍來るとの報に怯え大混亂を呈して居ると傳へられる、加ふるに南方武漢三鎭方面より避難民負傷者多數が續々と殺到全く收拾すべからざる狀態に陷つてゐる

(臨時)高等課長會議

半島思想戰線の强化統制を目的とした臨時高等外事課長會議は、下村本府保安課長が統裁官となり、二日午前八時半から本府第二會議室で開催、本府より三橋警務局長が臨席し、思想戰線强化に關する總括的訓示を行ひ、それより會議日程に入り
一、防共、防諜に關する件
一、キリスト敎に關する件
一、朝鮮人渡航問題に關する件
等々を中心議題に各道から腹藏なき意見があつた、午後からは先般成立した朝鮮防共協會の設立主旨及經過に就いて下村保安課長から詳細な說明があり、各道警察部では防共協會聯合支部を設け、本部と連絡をとり、積極的態度で長期戰下に臨機せんとする赤魔の挨滅を申し合せ、午後四時半散會した

定し一方に於ては物價調査員を全鮮主要地に配置する等の經費
五、刑務所の軍需品製造に要する經費
刑務所に於て軍需品下請を行はしめるが之が材料代購入等々に要する經費

るが之が實施に當つては各道に經濟物價委員會の如きものを作りその關係をして之が業務を善處せしめてその圓滑に對し助成する
四、物價委員會費
物價品騰抑制のため物價委員會を作り、之をして基準價格を決

産業部長會議
けふ終了

戰時經濟下に新設された各道産業部の擴充強化による第一回各道産業部長會議は三十一日、一日、二日の三日間楼積本府殖産局長統裁下に本府第一會議室で開催、會議第一、二の兩日は本府指示事項である物資動員計畫に關する件以下三十六項目に亘る戰時經濟强化の要素となるべき重要問題を協議したが、會議第三日の二日は午前九時から開會、直ちに本府指示の協議事項である
一、重要物資廢品の回收强化に關する件
一、時局の影響を受くる中小商工業者並にその從事者の救濟對策に關する件
一、各種綿以生產配給統制に關する件
を中心議題として、京畿、咸南北、江原の各產業部長から隔意なき所見を披瀝し、さらに戰時經濟下の重要問題となつてゐる中小商工業者の漁業助成に關しては各道より切實なる意見の開陳があり、これに對して穗積殖產局長、山本事務官より、これが對策方針を示明した、これによつて各道產業部長は歸任後各道の事情に適合したる半島產業振興策を樹立するとを申し合せ、こゝに意義ある第一回產業部長會議は三日間に亘り多大の收穫を得て、有終の美を收めて午後四時閉會した

總督府辭令（一日）

（元山）本府中樞院參議被仰付（奏任待遇）　金倚倉
（元山）本府陞敍高等官六等　藤田乙治郎

一般社會人の
體位向上に乘出す
各道に通牒發せらる

學校體育に比べて社會體育の水準が低い憾みがあるので、本府學務局では國民體位の向上と云ふ大乘的見地から、本府に本部を置く朝鮮體育協會並に各道體育協會、府邑體育協會等々體育指導機關とタイアップして、積極的に一般社會人の體位向上に乘り出すことになり、これに關し三十日付で大野政務總監から詳細なる通牒が各道知事宛に發せられた、それによると國民體力向上の見地から從來の如く各種運動競技に於ける選手偏重主義を廢し、各學校及び公園廣場を各體育運動團體を通じて開放し日本精神を强調した運動競技を廣く獎勵し、半島の體位向上をはかることになつた、本府の積極的態度によつて一般社會の體位向上に拍車がかけられたが、これによつて學校體育方面にも一部指導方針を改め皇國臣民に相應しい運動競技をとり入れ、身心併行した鍛錬方針で進む意向である

壯丁徵集を發表

【モスコー一日同盟】ソヴェート國防人民委員部は九月中に一九一七年生れの壯丁の全部と、一九一八年生れの半分を今後二年間現役兵として徵集する旨發表した

天地玄黄

尾高部隊長に南總督から感謝狀を贈る
×
今次國境事變に處しての部隊長の言動正に一世の雄たるの軌範
×
眞に國民を擧げての感謝と感激、部隊長の態度を永遠に傳へよ
×
英支官憲ボンド借款說、眞否のほどは知らず、どうせ儲らか出さねばすまぬイギリスでござる
×
鮮滿北支の社會政策綜强化、着々進む。大陸平和の工作
×
戰爭のみに氣を取られてはいかぬ。建設工作へ邁進も亦銃後人の義務

本日夕刊四頁

紅繪曼荼羅（131）

海音寺潮五郎 作
宮永謙太郎 繪

流連荒亡（二）

『お久しぶりだな』
立花御籠は、微笑した。
『お久しぶりだ。いかさま、お久しぶりだ。いつでござつたかな、最後に御會ひしたのは……左、さやう〳〵、思ひ出した。この春、拙者が近江谷風鑑の屋敷にまゐつた夜、途中、聖堂の裏手でお會ひいたしたな。いや、あの夜、拙者は人生の眞の道を學び申してな。おかげでこのていたらく……』
柳石は急に泣くやうな聲になつてうなだれたが、すぐ、猛然とその顏を上げた。
『飲まう、御一緒に飲まう。拙者はもう長いこと屋敷にも歸らぬ。流連荒亡また樂しいかな。はゝゝ』
荒々しく笑つて、ぐつと相手の手をつかんでゆすぶつた。
『お服か、お飲たら强ひてとは申さん。飲んだ先生はいたしかはなないものと佛も仰せられたげな。はゝゝ。さ、皆まゐれ、まゐれ』
柳石は、妓共に手を取られて、よろめきたれかゝりながら、一船宿に入りかけながら、ふら〳〵地面の一點を見つめてゐるのだ。
『どうなされました。さ。まゐりませう』
『せう、まゐりませう、入船や』
妓共は頭をのぞきこんで手を引張つた、幇間はうしろから尻子を押して、胡乱に押し立てたが、動かない。
『まゐりませう！』
はげしい聲で叫んだが、依然として突立つてゐる。一時に醉がさめたやうに、眞青な顏をして、

『な、飲まう、御一緒に飲まう……何でさやうなむづかしい顏をなさつてゐる。野暮は禁物、野暮は禁物、とかくこの世は色と酒、さ、まゐらう』
『いかさまさやう、野暮は禁物、浮世のことは色と酒、むづかしいことは大川の水にさらりと流して、まゐりませう、まゐりませう』
幇間は自分の青い頭をぽんと叩いて、御籠の前にぺこ〳〵と頭をさげたが、御籠は目もくれなかつた。きびしい眼で刺すやうに柳石を見つめたまゝ、
『弱虫だな、あんたは。かつての高邁な心をどこに取り失つたのだ』
低い、鋭い聲で言ふと、ほろりと涙をこぼして、そのまゝ、背を向けて立ち去りかけた。
『酷しいことを申さんでまゐらう。御一緒に飲まう——これ、お八、おとめ申せ』
幇八は飛んで出て、御籠の袖をひかへて、ぺら〳〵としやべり立てゝ引きとめようとしたが、御籠は素氣もなくふりはらつた。
『朽木は雕るべからず、糞土の牆はぬるべからず』
ひとりごとのやうにつぶやいて、ふり向きもしなかつた。

強く唇を嚙みしめ、まるで、大地の底まで見透さうとするかのやうに、きびしい眼を凝らしてゐるのである。
突然だつた。ぱつと身を翻すと走り出してゐたのだ。
『御さま、柳さま』
追かけて取りすがるとと、
『放せ、放せ、放してくれ。あの男に話があるのだ。放してくれ——えゝい！放せと言へば！』
手荒くふり切つて、走り出した。
『立花殿、立花殿、話がある。話がある。どこにゐらせる……』
氣の狂つたやうに叫びながら走るのである。

兩院議員團
けふ入城

張鼓峰事件の視察中の貴衆兩院視察團一行は二日午後二時十五分入城、豫定を變更して午後四時二十分京城驛發列車で滿洲に向つた、中村朝鮮軍司令官は貴衆兩院視察團招待の茶の會を同日午後二時から朝鮮ホテルに開催、軍當局から中村軍司令官を始め各幕僚部が出席、本府からも大野政務總監以下各局長が出席した

人

◇鱒山政道氏（東大教授）一日入城半島ホテル
◇槇並充造氏（神戶商議會頭）一日入城半島ホテル

世界大戰で、ドイツは彈丸戰より、思想戰で破れたと言ふ

全日本人が何ものにも動ずる事のない、日本精神、不斷の魂、心よりの愛國心の持主となる爲に、子供の時からこの心を植ゑつける事が何より大切であります。それには、本當に良い繪本だ、どこから見ても理想的の教育繪本と各方面から激賞を受けてゐる『講談社の繪本』を與へるのが何よりです。是を讀んで居れば、子供は立派な日本人、愛國心の持主となる事疑ひありません。

講談社の繪本 又々四冊發賣
◉偉くなる子供 ◉眞田幸村
◉文福茶釜とこぶとり ◉漫畫と愛國美談
どれも素晴しい出來ばえで、何處へ行つても大評判です。全國書店にて絶賛中。（どれも一冊五十錢）

京城府永樂町二丁目八十七番地
酒井婦人病院
院長　七島赤道
電話本局（2）〇〇一八番　自宅（本）三三〇三番

漢江畔南山眺望絶佳無二の理想郷
近日櫻ケ丘・ロリバス開通
華鏡臺（南山裏）住宅地
朝鮮農林株式會社
電話龍山二一一七番

京城府明治町二丁目（本町明治屋横より入）
中島病院
内科 小兒科
院主　中島貞信
入院隨意（普通病室・離れ病室）
電話本局三七八番

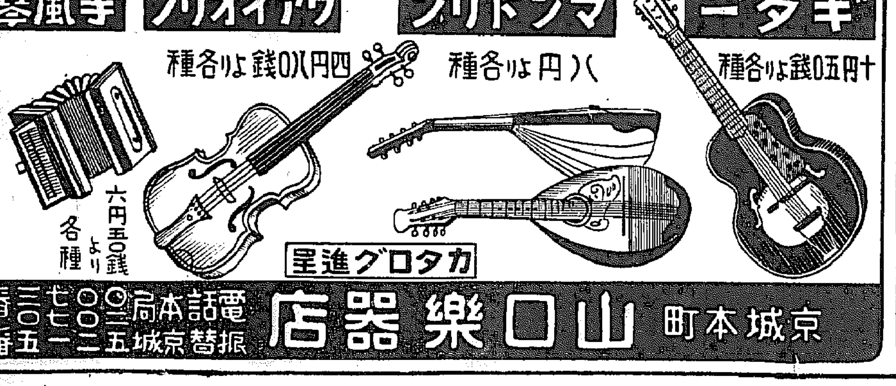

地方御註文は前金三割以上申受けます
京城本町 山口樂器店
電話本局 ②〇〇三七一〇二番
振替京城 一二五一五番

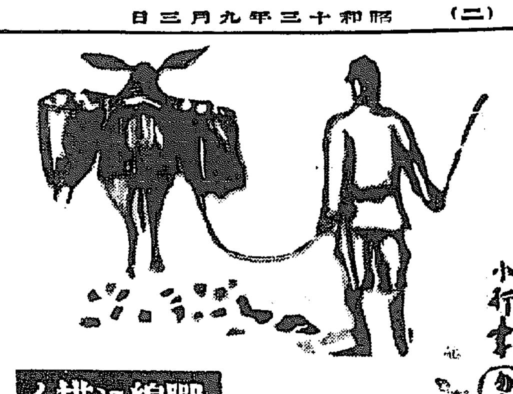

戰線に描く

小行李
外山部隊長 畫と文

河北の追撃戰はものすごい快速だつたので、第一線部隊の大行李でさへ遅れがちだつた。後方部隊が彈藥や糧秣の追及に骨が折れたのも並大抵ぢやなかつた。それだから第一線では芋を食つたり粟のお粥を食べたりした。河北の秋は野菜物が豊富ではあつたが我々の露營地には必ず野菜があるとは限つてゐない。そこで頭の良い兵隊さんは行軍中にちやんと晩食の野菜を用意する。圖の様にロバの面には茄子、南瓜、葱と云ふ様なものがけ入つてゐる。兵隊さん曰く『俺は北支へ來てロバを追ふことも覺えたから今度凱旋したら斯うしてロバに野菜を載せて賣りに歩く八百屋を開業するんだ』と。

賭博が激増
本町署管内で

京城本町署管内に於ける八月中の犯罪發生數は竊盜・詐欺・横領等計三百七十二件で檢擧數は全部檢擧した上に古い犯罪の九件計三百八十一件の好成績を見せた。昨年同期に比べると、發生が百九十二件の減、從つて檢擧も八十三件の減少を示してゐる。これは銃後に於ける一般府民の緊張と警察官が銃後の護りに張切つてゐる結果とみられてゐるが犯罪發生中最も多いものはやはり竊盜の二百四十四件がトップで府民は一層戸締りその他に注意するやう警告を發してゐる。更にグット增えて來たものは賭博で昨年の一件に對し今年は五十件といふ銃後の生業報國が叫ばれてゐる時面白くない數字をみせてゐる

高級菓子 チョコライス 有名菓子店に有り

凄烈！鬼神をも泣かしむる武勳
張鼓峯事件で戰死の四勇士

鹽澤由平大尉

南嶺山にあつた我が○砲○○部隊は連日千發以上の敵砲彈と敵機三百餘機(延機數)の爆撃をうけつゝも敵戰車一週間に敵砲十五門を破壞戰車十餘臺を破壞擱坐せしめるなど張鼓峯事件に赫々の武勳を輝やかしたが、同部隊鹽澤由平大尉は去る八月六日午前十一時十分八十二高地において部隊を指揮中敵重砲彈の破片が頸部にあたり壯烈な戰死を遂げた、同大尉は群馬縣勢多郡富士見村の出身で滿洲事變にも活躍した勇士、實弟鹽澤[illegible]氏は目下中支で活躍中である、家庭に朝子夫人、長男幸夫君(三つ)長女佳子さん(二つ)がある○○の留守宅を訪へば朝子夫人は夫が戰死したと思へぬ程の落着いた態度で語つた

出征の時も平常と何も變りなく演習にでも行くやうな氣輕さで『行つてくるよ』と云つた丈で出て行きました無口な方で趣味なども之れと云つてない[illegible]でした戰死は豫ねて覺悟しておりますことですから主人も滿足したらうと思ひます、幸夫は主人も軍人にすると常に云つておりましたので必ず立派な軍人に育てるつもりです

生江春英少尉

○○部隊生江春英少尉は去る六日部下數名を從へて第一線に進み八十二高地附近で敵擲彈筒の飛び來つた敵彈が命中壯烈な戰死を遂げた生江少尉は福島縣北會津郡門田村飯寺の出身家庭には春江子夫人

藤内凸少尉

鮮滿ソ國境の華と散つた勇士のなかに○○部隊藤内凸砲兵少尉の戰死は壯烈を極めたものであつた、去る六日敵陣砲撃の命を受けた藤内少尉は雨と降る敵…の敵前進陣地に飛び込んだが前方より飛び來つた第一彈のため全身敵彈のなかに埋まつてしまつた、これではならぬと腰の邊まで抜き上げるや更に第二彈が前方に炸裂再び埋れてしまつた、これに屈せず躍り上がつて前進せんとした瞬間飛び來つた第三彈は少尉に命中全身粉々となつて彈片とともに飛散してしまつたのである

同少尉は大分縣別府市内竈の出身本年一月任官したばかり[illegible]幹部候補生で郷里には父實氏母ノヨさんと兄一人がある

と今春生れたばかりの長女千代子さんがある、○○の留守宅で夫人は語る

主人は無口なたちで何も申して居りませんでしたが私は知らんでもよい軍人は家を出たら歸ると思ふなと常に云はれてゐますからかねて覺悟はしております、軍人の妻として少しでもお國のお役に立てたことを喜んでおります

大宮彦助曹長

これは異色ある健鬪の戰死—○○部隊大宮彦助曹長は去る七月十九日朝敵戰線の命を受け部服をまとひ敵前において豆滿江を渡河中豆滿江の舟橋附近で敵彈を受け濁流に呑まれ戰死を遂げた

同曹長は輜隊の模範分隊長として上官の信望を集めてゐた有爲の下士官で宮城縣栗田郡村田町の出身である

【寫眞】上から鹽澤大尉生江少尉藤内少尉、大宮曹長

この足で三萬圓の節約

『靴下を短くせよ』といふ京畿道の御達しで道内七千の女學生の靴下が新學期と共に一齊に一足廿五錢の短かいものに代つた、この白線の足から旣報の如く年に三萬圓が稼ぎ出されるといふから愈々節約資源愛護の叫ばれる折柄まことに明朗な學園の愛國風景といはねばならない【寫眞】短い靴下

雇人の持逃げ

京城[illegible]町七〇毎日屋クリーニング店雇人上岡勤(二九)は去る廿九日夜十時ごろ主家の金七十圓と自轉車、洋服金時計を持ち逃げしたと主人から龍山署に屆出た

增加した遊興費
新町方面

京城新町一帶の遊廓を中心にどれだけ遊興者があるか—本町署の調査によると一月から七月末日迄

内地人遊客數の遊興者は内地人六萬二千九百卅九名消費金六十七萬四千八百四圓七十六錢、朝鮮人三千五百十七名で三萬五千四十四圓七十二錢外國人四十四名で四百七十九圓一千七百人八萬四千圓の遊興朝鮮人

貸座敷は内地人三千九百二十名で一萬五千三百五十四圓十七錢朝鮮人二萬九千五百九十四名で十一萬九千九百八十五圓六十七錢で昨年に比べると人員で三千六名減つてゐるが金額で二萬一千六百圓を增加このところ新町一帶は[illegible]を現はしてゐる

平北對岸に共匪八十名來襲

【安東發同盟】三十一日午前一時頃安東縣龍王廟大平溝(平北碧潼郡對岸)に共匪約八十名が來襲朝鮮側に向け發砲したので松樹駐在所員は直ちにこれに應戰急報に接した碧潼署で…部補以下○○名が討伐隊を出動徹夜の江上を渡河距離に迫り[illegible]猛攻午前三時逐に北方に向け潰走せしめた

生れたばかりの双生兒壓殺

京城三坂通[illegible]町四十三ノ六[illegible]方の妻[illegible](二八)は二日夜十時頃男女の双生兒を分娩したが夫の出稼中不貞を働き不義の子であると思ひこみ、即時生れたばかりの女兒を壓殺西大門署員に檢擧された

朝鮮人男を轢倒し頭部裂傷を負はし人事不省となり元町松井病院に收容したが生命危篤、龍山署で取調中

藥局生が硝酸自殺
神經衰弱から

京城下往十里町八九〇ノ二セブランス病院藥局生[illegible](二一)が硝酸を飲んで苦悶してゐるのを二日午前一時ごろ家人が發見手當したが同三時ごろ死亡、原因は神經衰弱が昂じたもので買見死に到ると書いた遺書一通が殘されてゐた

十七娘列車飛込み

三十日午前十一時ごろ京釜線永登浦行『あかつき』が[illegible]を通過中若い朝鮮人女が飛び込み自殺を遂げたが大田府大興町[illegible]鄭信妹(一七)で家出と判明

偽造紙幣
また一枚發見さる

一日夜京城安國町一八六タバコ商李嶋甲さん方で偽造朝鮮銀行發行十圓紙幣一枚を發見した、右紙幣は後頭部及び左前額部に打撲傷を負ひ苦悶中の男を發見、右は平北平元郡永柱面漁坡里[illegible](二〇)であやまつて列車から墜落したもので目下平壤鐵道病院で手當中だが生命に別狀ないらしい

が發見された折柄だけに府内に出廻つてゐるのではないかと府内各所に警戒を嚴にしてゐる

一部隊に三人博士
敢然、赤十字旗を守る落合部隊

【曲沃にて中川特派員發】
落合部隊には三人の博士少尉殿がゐる、京城帝大助教授蕨田茂生少尉、道立仁川醫院副院長高田誠一少尉、大阪帝大松尾英雄少尉の三博士が珍しくも同じ部隊にズラリと顔を並べたこの部隊は衛生部隊で砲煙彈雨の中に赤十字旗をたて、決死的に負傷兵の救護にあたりそればかりではない群がり來る敵には自衛隊を追ひちらし、或る時は彈丸雨霰の第一線部隊に從軍して擔架をかついだり、百五十キロも敵彈中を突破行軍に臨伴し、或る時は次から次へと手術の重傷兵を抱へて食事をとることも出來ず砲聲の中に元氣をつけて敵前の大手術にメスをふるひ、博士少尉殿は敵彈の神様のやうに敬愛と信頼の的となり、メスをふるふばかりではなく拳銃を握り、軍刀をふりかざし赤十字旗を護るその都度、この落合部隊長も「○○部隊に特異な部隊」と云はれるが、この外にも部隊長とかわらぬ辛苦と勇敢さを語つてゐるが、この外にも牛島特務曹長の殊勳…京城帝大助教授松本特務少尉これに京城府で小兒科を開業する中原歩兵大尉がゐて、『落合インテリ部隊』として殊勳を樹て…戰場に異彩を放つてゐる

格鬪して捕る
殊勳、龍山署の尹部長

二日午前三時頃京城南米倉町二丁目で青葉町二丁目九二金[illegible]方前で…不審な…を追跡して檢擧…五〇歳位の朝鮮人男を龍山署尹部長が誰何すると突然逃走を企てたので格鬪の末取押へ取調中

英靈けさ龍山着
杵村部隊長以下○○柱

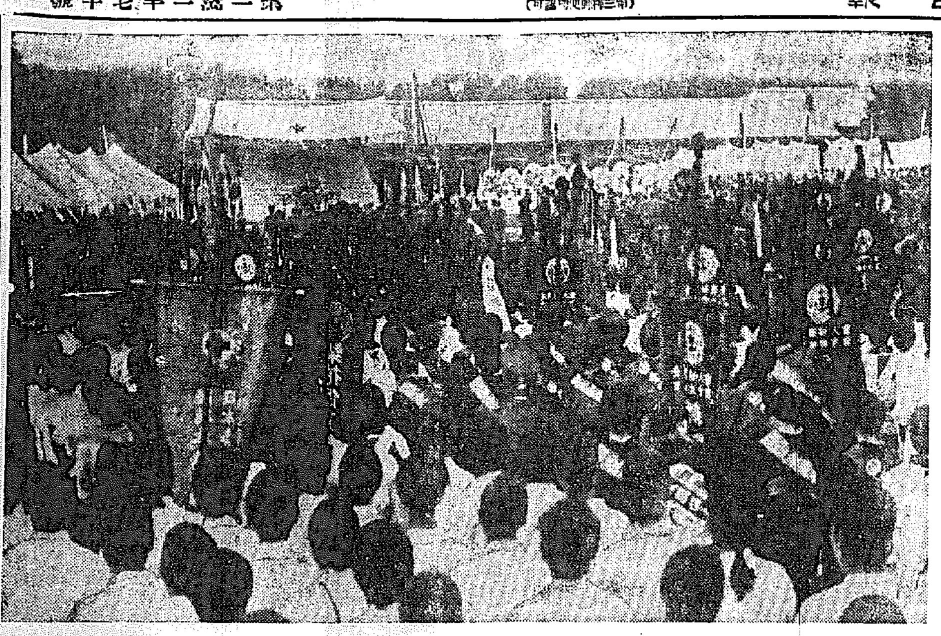

北支戰線に無敵皇軍の武威の名も高く永遠に華やかく戰功を殘した杵村久藏部隊長以下○○柱の英靈は二日午前六時五十分龍山驛に到着した、此の朝驛頭には中村軍司令官、南次郎總督を始め軍官民代表者及在城各種團體の出迎へがあり、杵村部隊長以下の遺骨は出迎へを受け戰友に擁られて戰友…鉢て整列、遺族の列立參拜を受け終つて京城、龍谷、第一高女はじめ府内各女學校生徒は英靈の武勳を偲びつゝ『海ゆかば』を奉唱して物言はぬ勇士を迎へた

合同告別式

杵村部隊長以下の○○柱の英靈を迎へて第六回合同告別式は二日午前十時卅分から委員長堀内部隊長臨場の下に龍山步兵七十八聯隊營庭に於て神式によつて執行された、齋壇には祭詞神殿に南總督を初め奉り梅津陸相、南總督、西尾教育總監以下各部隊長から贈られた二百餘の花輪が供へられ

式は京城神社市宮司の修祓招神の神事に始まり齋主代理中將の祝詞、南總督、中村軍司令官、佐伯京城府尹の弔辭、弔電披露あつて、遺族を初め齋主代理中將、中村軍司令官、牛島部隊長(代理瀬戸口中佐)陸軍大臣(代理山下少將)参謀總長(代理中村參謀大佐)南總督代理大野政務總監、鎌田京畿道知事代理、滿洲國代表、朝鮮軍人代表安部少將、各道知事代表甘蔗京畿道知事、京城府民代表佐伯府尹、諸學校代表、遞信局長、電氣夫人、愛國婦人會代表各婦人團體代表者の順序にそれぞれ玉串奉奠あり、次いで午後零時卅分告別式を閉ぢた、なほ當日齋主側では特に一般參拜者の便宜を圖る爲式後卅分間臨時參拜を許可した【寫眞】告別式と弔辭を讀む南總督

勇士告別式

去る七月龍山醫院…川村少佐…府内各町…竹内三郎…林大佐、佐々木惠太郎…中山西省…祖…二丁目町會では…京城府光熙町一、二丁目町會で執行、京畿道部隊に屬し…壯烈な戰死を遂げた…町會葬を以て執行…身動の歩兵松元美佐男歩兵伍長の告別式を三日午後四時から京城本町二丁目町會では去る七月五日山西省曲沃附近の戰鬪に名譽の戰死を遂げた林静雄歩兵伍長の町會葬を迎へて四日午後四時から南山小學校講堂で町會葬を執行

南鮮の三道で中旬防空演習

全南、慶南北では九月中旬ごろから五日間の豫定で防空訓練を實施することに内定したので、九月二日慶南道廳で關係各道の警務課長防空計劃取扱主任、軍部、本府側から野口大佐(軍部)、資源課宿田屬が出席し合同打合せを行つた

豚君の需要がぐんと增加
大量生産を京畿道内へ督勵

豚君も國策線上に起ち上る—京畿道では事變下畜産資源の需要が激增豚皮の如きも軍需品としての重要性を帶びて來たが一方牝牛の屠殺制限に伴つて豚皮の需要も益々激增してゐるので仔豚の生産增加をはかることとなり、さしあたり現在道内における生産約六萬頭を明年度には一躍十萬五千頭に增加すべく、道内保護種牝豚設置部落では勿論一般飼養家の牝豚に到つても種付の完全を期してそれぞれ增產計劃を樹立するやう二日尹畜產部長の名で道内各郡守宛通達した

電車轢き倒す

一日午後十時廿分頃永登浦行電車は運轉手張桐東が京城漢江通兵器廠前を進行中、前方を横ぎつた五十歳位の

列車から墜落

三十一日午後三時頃京義線[illegible]間で

轢殺死體

二日午前…清凉里發京城行列車第五〇…列車が往十里驛附近通行中男の轢死體を發見取調の結果同人は城東[illegible]であること判明

ラヂオ聽取者數

八月末現在における朝鮮のラヂオ聽取者數は內地人七萬四千六百三十一人、朝鮮人四萬五千二人、外國人五十九人合計十二萬一百四十人で前月に比し一千二百餘人の增加、内地人…朝鮮人一萬三千八人、外國人[illegible]

龍山管内檢病調査

龍山署管内飲食店の一齊檢査を施行するほか、檢病日調査を實施…チブスの豫防注射、狂犬病豫防注射を逐次行ひ衛生陣の完全を期することとなつた

會と催し

○生長の家京城誌友會では三日夜七時より黃金町一丁目鐵道會館で誌友會を開催、第一線部隊中だつた小林長次氏の『戰場で拾つた尊い話』をはじめ體驗談の發表があるはず、なほ『生命の教育』編輯同人寺尾勉氏も今回京城普成專門學校教授として近く來城することになつたので生長の家京城誌友會では…歡迎會を開催する

今晩のラヂオ

六時 うたとヴアイオリン(獨)李和錫(尺八)外 ▲六時二十五分講演(東)海軍少將匝瑳胤次 ▲七時三〇分國民歌謠(東)ヒトラー・ユーゲント ▲七時四〇分支那音樂(上海)▲八時管絃樂(東)日本放送交響樂團 ▲八時三〇分浪花節(東)末廣友若 ▲九時一〇分時事解說(東)外務次官松本忠雄

天氣豫報(三日)

京畿道 黄海 忠南	北乃至東の風弱く	大體曇ることによつて雨がある
全北 全南	南乃至西の風弱く	〃
慶北 慶南	南乃至西の風弱く	〃
平南 平北	北乃至東の風弱く	晴れたり曇つたり
咸南 咸北 江原	南西の風弱く	一般に曇りがちで雨が降る處もある
咸北部 咸南北部	北乃至東の風	大體は曇だが時々雨が降る

仁川の潮時(二日)

滿潮	午前	[illegible]
	午後	[illegible]
干潮	午前	[illegible]
	午後	[illegible]

京城地方【今曉曇り小雨後晴明日晴れたり曇つたり】京城温度 最高三二度一 最低二〇度三 今朝二二度一

浪曲界人氣王 壽々木米若 來演
南京最後の日 其他新作珠玉篇發表
九月一日二日三日 午後六時開演
於 京城劇場
主催 サッポロビヤホール

日本勸業證券株式會社 京城支店
京城府南大門通一丁目 電話本局四〇五四番・振替京城二九七番
好利廻貯蓄向き 三千圓割增金附 割引十三・四回—賣十圓(十一月くじ引)

京城府西小門町 田中丸病院 普通病室及隔離病室ノ設備有リ 電話光化門(3)一三八六番

移轉御通知
南大門通(大阪海上ビル四階)
中川鑛業株式會社
電話本局(2)一四七七 三二八七番

中風・高血壓・神經痛は血の濁りが原因
血液を淨化して循環を良くすれば治る
難病で有名な今津博士は門の醫學博士と共にこの病氣の原因を徹底的に研究した結果、酒煙草、脳溢血、便秘、胃腸病、腎臓病、心臓病、リウマチ、心痛、大ケガ又は大病、神經などで、血液が濁つて循環が悪くなる爲起るので血液の濁りを除去して清潔にし循環を良くすれば治る。決して不治でない事を確め、苦心の末素晴しい血液淨化劑を發見し、本劑を分離してその服用と、リキシンの併用に依り今迄不治とされてゐた多くの難病患者を治し非常に感謝されてゐる
肩こり頭痛耳鳴り、目まひ動悸ふら〳〵卒倒ヒキツケ、手足腰の痛みシビレ、便秘不眠神經痛、息切れ、喘息浮腫、半身シビレ、動脈硬化、高血壓、半身不隨舌もつれ等の人は早く信用ある大阪市阪急三國驛前北一四五今津研究所へ行くか、本部を切り拔き返信料を添へ手紙にて依賴して直に全快を計られよ！
博士の權威ある研究と尊い體驗に基き、本人の病狀と體質に適した血液淨化療法と食養生其他詳細の治療法を無料で御報せ下さる。
さしもの半身不隨・舌もつれも一日〳〵と良くなり今では仕事に從事
私はその日酒が好きな爲か…元來酒が好きな爲め…三年前から高血壓にかかり…手足が痺み、フラ〳〵するので困つてゐましたが、突然…脳溢血に倒れ十日餘りは前後不覺で、氣のついた時には右半身全然動かず、物を言ふ事も出來ず、あれこれと色々迷ふて手當するも一向に良くならず…と二人で行く先を御案じしてゐましたが、今津先生のお薬で大工が治つた話を…き早速、血液淨化劑を服用致しましたが…一日〳〵と良くなり今では…御報告致します…

快男子 (134)

大島伯鶴演　今村恒美畫

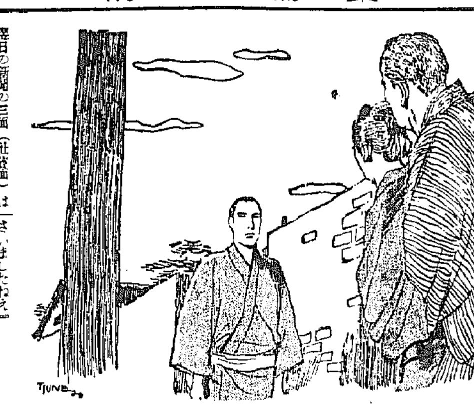

無罪出獄

やがて仁礁の一行を收容した松島艦は、横須賀港へ到着をする。早速軍務官吏が出張をして、一同を連れて東京へ、直ぐに警視廳へ送致いたしました。

新聞社ではこの事を知ると、これほどの良い種はない、直ぐに號外發行。

「アーラ號外ッ」チヤラ／＼チヤラ、

「アーラ號外、大事件の號外ッ」

東京の市中は急に殺氣立つて、

「オーイ號外屋、何だ／＼」

「大變事々々、今出た號外」

「面白い」「面白い大事件」

「それぢやア二枚呉れ」

慌てた奴があるもので、號外ばかりは二枚買つたつて仕様がありませぬ、大變な騒ぎ。一時に世間に一大衝動を起しました。

翌日の新聞の三面（社會面）はこの記事で埋まるばかり。警視廳の調べが濟んで、いよ／＼裁判となりました。所が自分の惡事の爲めにやつたのではない、原因が原因、殊に露探を殺して、國家の重要な要塞の地圖まで奪返して來たといふのでございますから國家的に見て非常な大功、それでございますから、その辯護を申出た辯護士ばかりでも百十餘人あつたといふ前代未聞の事件。

だん／＼調べて見ると、スッカリ事件の內容が分りました。法の鐵鎖を切つたとはいへ、それも全く露探の弱民を屠る爲め、殊に西南事件時代のことは、もう十五年以前のこと、時効にもなつて居りますので、こゝで何ヶ月かの審理の結果は、仁礁半九郎は無罪、その他の者は重罪犯人には違ひございませんが、國家に大功があるのでございますから、情狀酌量の上これは執行猶豫といふことになりました。又そのことで號外が出る、新聞は社會面を賑はす、中にも三人の婦人のゐるのは、非常に紙面を彩りまして、各社皆その婦人の身の上を想像して書き立てる。一時は世間の噂はその事件のことで持切りの有様でございました。この三人の婦人は、親許も知れ、露人のために誘拐されたのでございますから、同情をするとも罪となるべきところはございませぬ。それ／＼親許に對して引渡されることになりました。

その判決を受けた日のことでございます。青天白日の身となつた仁礁は、市ヶ谷の監獄を出ると、門前に待つて居りましたのが夫婦者。

「仁礁さんッ」聲かけられて、仁礁が見ると、また自分が陸軍中尉時代に下宿をして居りました市ヶ谷本村町に湖月堂といふ菓子屋の夫婦。

仁「おゝッ、湖月堂の親父か」

主人「ヤア仁礁さん、何から申上げていゝか、お目出度うございました」

仁「ヤア有難う、よく親父死なずにゐたな、もう死んだかと思つてゐた」

主人「相變らず仁礁さん、お口が惡うございますな、だがお變りなさいましたねえ」

仁「イヤもうあれから十五六年經つからね――ヤアお內儀さん、生きてゐたか」

妻「マア仁礁さん、お目出度うございます」

仁「イヤお內儀さんも白髪が殖えたのう――今日は何しに來た」

主人「何しに來たと仰しやつて、私共二人であなたをお迎へに來たのでございます」

仁「さうか、私を迎へに來てくれたのか」

思はず仁礁ほどの男が、ヘラヘラと涙を流しました。

仁「イヤ世の中の奴は、拙者を冷たいが、中に、君方夫婦は斯うして迎ひに來てくれる、親切は忝けない、有難う」

と丁寧に頭を下げた。

主人「何を仰しやいます、さア兎に角いろ／＼お話がございます。一先づ手前共へいらしつて下さいまし」

と夫婦は仁礁を連れて本村町の家へ歸つて來ました。湖月堂の隣が自分の實家長谷部の家、表門は堅く閉されて『賣家』の札が貼つてあります。それを見た仁礁、門の前に立つたまゝその札を見詰めて居りました。

亡國病を撲滅せよ

今が絶好の治療季である

花柳病は一名亡國病とも云ふが如く其害毒は自己だけに止まらず家庭を破壞し、子孫に及ぼし、大にしては國民體位即ち國力を低下せしめるのである、今や國民精神總動員の超非常時に際しかゝる亡國病に悩む事は一大恥辱とせねばならぬ、不幸にして罹病せる人は何を措いても先づ此の病氣を治し而して後眞劍に國民精神總動員の主旨に向つて努力せねばならぬ、悩める病者よ！今は治療すべき絶好の機會であり亦治療上最もよき季節である。敢へて同病者の奮起を促す。

淋疾の逆療法

慢性に最もよい

病者は悲觀せず治療せよ

本療法の發明者柴崎先生は二十年前より終始一貫して花柳病専門藥に就て研究し其間色々な良藥を發見され、最後にゴノモト逆療法を發明された、此藥は無味の黒色粉藥であつて酒で服用する全く類のない變つた藥である、而も三日間に二回の服用方法であつて發熱發汗し、深部の慢性淋菌を殺菌排毒するのである、害等絶對なく熱は局部方面のみであるから苦しくもなく仕事に差支へない、詳細の事は度々雜誌や新聞紙上に發表してゐる、兎に角變つた良藥として斯界の評判を集めてゐる、故に慢性又は再發に苦しむ病者は熟慮斷行速かに本療法を實行せらるゝやう切に御奨めする。

かうした容體で困つて居りませんか

色々と藥をのみ、治療をして見たが膿の排出がとまらぬ、膿は出なくなつたが尿道や後部、深部の工合が惡い、睾丸の吊引つり痛み、肛門の疼き、糸が出されてゐて苦る様子が見えぬ、小便を取つて見ると糸くづの様な浮遊物がある、小便の色は濁つてゐる、此のやうな症狀は慢性淋疾であります、是が又なかなか容易に治らぬ、これが捨て置くと段々全身に廻つて關節を腫したり、睾丸を腫したりして神經痛やリウマチのやうに痛み苦しみ、かゝる慢性には當家のゴノモト逆療法が最もよい、不治と思ふ方もぜひ御試し下さい、昨日の苦痛が喜びに變る事となりませう、どうぞ最後の藥として大瓶一瓶を御服み下さい、此藥で治療し喜びの餘りわざ／＼禮に來られる方や手紙で報告される方が澤山あります、是を見てもよくきく事がわかります。

實驗者の喜び

長年の病氣が本藥の服用によりよくなつたと喜ぶ人、一瓶の服用中は一進一退病氣を迷つたが、二瓶目にずつとよくなるのがわかつたと感謝する人など、多數の報告禮狀を寄せられてゐます。藥の價値は効力一つであります、よき藥は廣告小にしてどん／＼賣れる、ゴノモトは今や治療藥中の人氣ものとして讀者の愛用日に日に增進します。未だ本藥を知らず慢性やこぢれた病氣に悩む人は大瓶一瓶服用の上試の檢査をするとよい、必ず効力におどろかれます。

酒で飲む藥　ゴノモト

定價 大瓶五回分金十圓、中瓶三回分金六圓、小瓶一回分金二圓　送料各十錢

發賣元 柴崎製藥所 東京市下谷區　振替東京六一八五八番

各地特約店

京城鍾路四丁目 山崎仁壽堂

釜山辨天町 大黑南海堂

同 藤田藥店

平壤大和町 森田藥店

大邱元町 町田回春堂

タバコのみの

歯磨スモカ

沖の暗いのに白歯が見える……あれはスモカの助け舟

957

抜き荷絶對防止　守國式 鉄線荷造機　常鉄荷造機　代理店 湯澤商店

おみやげ第一　信用第一　池田の菓　池田の甘栗

義手足・コルセット　技術優秀　品質改良進歩せる　型錄カタログ御申越次第送呈　京城長谷川町 高野義肢製作所

小兒科 內科 レントゲン科　本田病院　院長 醫學博士 本田建義　黄金町三丁目永樂町通京城府より　入院隨意

產婦人科（入院隨意）　醫學博士 橋本吉藏　京城府岡崎町七　電 龍山五八〇番

總督認可　京城第一自動車學校

小兒科 內科 レントゲン科　今村病院　院長 醫學博士 今村豊八　入院隨意

眼鏡は中村眼鏡店へ

御指定　京城帝國大學附屬醫院眼科　京城醫學專門學校附屬醫院眼科　赤十字社朝鮮本部病院眼科

調製所　京城府立醫院眼科　龍山鐵道醫院眼科　江頭眼科醫院　全鮮各官公私立眼科

京城本町一丁目（郵便局前）　電本②5017番・振替京城346番

日本共立火災

藥は北島へ

補血強壯劑　ライオン純ブドー酒　オーケー印ブドー酒　日本藥局方

株式會社 北島藥店

纛島遊園地と廣壯の船遊びに

健康な行樂　お家族揃つて野外へ

最適のハイキングコース　奉恩寺　南漢城

京城軌道　東大門より

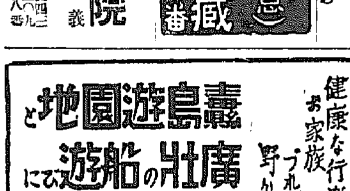

イケダ小兒內科病院　池田勝三　普通傳染兩病室完備

養鶏及家畜飼料　澤清精米所飼料部

藥用　クラブ美身クリーム　（卵胞ホルモン含有）

若く美しい 肌を取戻す

シワ、タルミ、ソバカス其他悲しいアレ性、アブラ性の原因を御存知です？……みんな皮膚內部に起る榮養不足、異常分泌が原因です。ですから、これらの皮膚障害を解消するのには、ぜひとも強力なクラブホルモンを肌から直接補給して、內皮組織を若返らせるに越した事はありません。

早速、有名な若返りクリームクラブ美身クリームをお試し下さい。強力な國際最高標準の綜合ホルモンが肌の內部にミッチリ吸收され榮養さりますから、血色の佳いピチ／＼した若肌を取戻しシワ、タルミを防ぎます。その上獨特の殺菌淨白力でニキビ、シミ、日ヤケを防ぎ色白の柔肌にいたします。

藥用クラブ美身クリーム…一圓八〇セン

肌が若返る　絹のやうな肌さはり……シワやタルミ知らずのこの滑かさこそ藥用クラブ美身クリームのホルモンによる根本的な若返り効果によるものです。

見事な白粉下　白粉ツキがムラ立つ詳は、肌の栄養不足によるからです。藥用クラブ美身クリームを白粉下に使ふと肌の分泌作用を正常にして見事なツキを一日中保ちます。

日ヤケを防ぐ　日ヤケで傷められた肌はカサ／＼に荒れ果てます。お外出に藥用クラブ美身クリームをつけると過度の紫外線を防ぎ蜜蠟色の健康美がワケなく得られます。

C—57

朝日座　浪曲界の女王 都路鈴枝一行 四十餘名大與來演　近日公開

浪花館　九月二日まで　大朝、東日、京日（ニュース）　佛蘭西映畫 アンガー（日本版）　新興京都特作品 疾風白頭巾 大谷日出夫 主演　新興東京超特作 海を渡る女 藤井貢 主演　大衆席金三拾錢　午前十一時迄の入場者へ拾錢の割引を致します

京龍館　珍版太閤記　朝日ニュース　花ちりぬ　パテーニュース　四つの羽　パーロクニュース

中央館　肉彈三勇士　漫遊記　お馬に乗つて

元扱船仁川出帆　日鮮海運株式會社

朝鮮運輸出帆　大和組回漕部

京城劇場　浪曲界人氣王 壽々木米若一行來演　九月一日より四日間限り　毎日午後六時開演

明治座　八月二十九日より九月四日まで上映時間表

黄金座　九月一日より　朝日ニュース　パラマウント

喜樂館　九月一日より五日迄　前線の旗　渡河を護る國　友田伍長　敢行来る坊

最高價格は据置くが 最低價格は引上か

公定米價の改訂注目

本年の產米は諸物價の昂騰、農村勞力不足等によつて內鮮共生產費が昂騰してゐるので農林省では來る十一月の最低最高價格の改訂期に於て最低價格現行二十七圓三十錢を引上る模樣であるが、最高價格三十五圓四十錢は据置く方針であると云はれてゐる、從つて上下の幅は益々短縮される事となるので米穀取引所はいよく衰退の一途を辿るより外なしとみられ、その成行は頗る注目される

京電の發電增設計畫 近い將來實施

朝鮮電氣事業統制の結果遞信當局が水力電氣を主體とし火力電氣は閑却された狀態となつたが渇水期の如く水力電氣のみに依賴する時は平壤に於けるが如くに電力不足を來し惡化する恐れあり、今回は幸ひにして京電より火力發電に依り平壤に適送した結果此の禍を免れ得たるに鑑み京電では唐人里火力發電所が未だ四萬キロの擴張施設可能であるので近き將來時期を見て火力電氣の擴張を圖る意向である

朝鮮貿易協會巡回座談會

朝鮮貿易協會の巡回座談會は北鮮地方大洪水のため北鮮水害當時の如く之の中心日程を變更し來る十四日より大田を皮切りに湖南方面において之を行ふ由日程左のごとし

九月十四日大田 十五日全州 十六日群山 十八日木浦 十九日光州

發明協會支部 質疑に應答

帝國發明協會朝鮮支部では二日（金曜）午後三時より京城商工會議所に於て發明に關する諸談會を開き兼ねて出願手續等の質疑應答を行ふとになつた

馬政計畫再檢討

荷見馬政局長官一行 近く來鮮最後の打合

今回の事變に鑑みわが國馬政計畫は根本的に再檢討が行はれ內鮮滿北支を一丸とした新計畫が樹立されたのであるがその根本要旨は

一、內地の生產力を擴充して有能馬の增產を行ふ

二、外地滿洲では夫々新馬政計畫實施と共に內地の有能馬を保留中

と云ふにあり、明年度より實施に移すことゝなつた、よつて馬政局では朝鮮、滿洲、北支の現地調査に依り緊密なる連絡をとることゝなり、荷見馬政局長官以下、同局次官吉田少將、同經理課長佐々木大佐、同馬產課長佐々田技師一行は五日朝釜山へ上陸一路滿洲、北支に直行し、現地で打合せの上來る二十二日入城、本府農林局において、朝鮮の馬政計畫につき打合せを行ふことに決定した、而して朝鮮に於ける現行馬政計畫、十五ケ年四萬頭の增殖は現行のまゝ續行し、その上明年度より內地有能馬を取入れ、これを主要地方に保留せしむることゝなるものであるが、朝鮮における挽馬が今事變に頗る好評であつたに鑑み朝鮮への保留割當は相當數に上るものと見られる

水產物水揚高 二十倍に躍進

施政當時に對比して

本府水產課調査＝昭和十二年中の朝鮮水產物水揚高は總額一億八千七百九十五萬三千九百五十八圓にして前年に比し一割四分の增である、この內譯は次の如し（單位千圓）

▲漁獲高 八九、九二〇、三（一割二分增）

▲製造高 九三、四四七、三（一割七分增）

▲養殖高 四、五八六、二（三分減）

しかして之を道別水產生產高に見れば咸北五千萬圓台、咸南四千萬圓台、平北京畿三千萬圓台、慶南江原全南全北忠南は二千萬圓台、慶北平南一千萬圓台、黃海五百萬圓台となつてゐる、尙ほ過去における年別漁獲、養殖、製造高を對比すれば左の如くで十二年度は明治四十四年當時の約二十倍に當る

△漁獲高（單位千圓）

	金額	指數
明治四十四年	六、七七三	一〇〇
昭和十年	[illegible]	[illegible]
十一年	[illegible]	[illegible]
十二年	八九、九二〇	一、三二九

△養殖高（單位千圓）

	金額	指數
明治四十四年	一四	一〇〇
昭和十年	三、九〇三	二、七八〇
十一年	四、七〇七	四、五三四
十二年	四、五八六	四、四四九

△製造高（單位千圓）

	金額	指數
明治四十四年	二、八四四	一〇〇
昭和十年	六五、〇二三	二、二四九
十一年	七九、七〇七	二、七九〇
十二年	九三、四四七	三、三五三

△右總計（單位千圓）

	金額	指數
明治四十四年	九、四四七	一〇〇
昭和十年	一三三、八〇二	一、四一二
十一年	一六四、〇三〇	一、七四一
十二年	一八七、九五三	一、九九五

技術的指導で 產米增殖を圖る

耕地改良は第二段に考慮

各道產業部長會議に於て南總督は食糧自給の建前から產米增殖の必要を强調し各方面の注目を惹いたが、本府農林局では愈上產米增殖につき左の計畫で進むことゝなつた、先づ耕種法の改善を第一義とし、技術的指導によつて增產を圖り、本格的增殖は本年の出來秋を俟ち、その見極めをつけた上第二の手段として耕地改良に着手するはずである、其の場合は明年度豫算の決定を俟たず直ちに着手する、尙は耕種法改善要綱は左の如きものである

中央では農林局長地方では產業部長が陣頭に起ち指導班長となり現地を巡回し種苗、苗代稻熱病防止、適期播種、土性調査に基づく施肥の完全、金肥の制限落水、適期刈取、乾燥等に完全の指導獎勵を行ふことにより相當の增收を圖り得る

秋の見本市に 綿布商も參加

京城商工組合聯合會及び京城卸商聯盟會共同主催の秋の商品見本市は九月二十四、五日の二日間に亘り公會堂に於て開催されるが、今回の開市に際しては從來參加しなかつた綿糸布商が參加することゝなり、從つて賣上高も相當の額に達すべく大體に於て參加店四十店賣上高は七十萬圓程度を豫想されてゐる

東京城驛荷動活潑 實績三千三百屯

貨物期近迫と需要筋の早目手當等の事情から東京城驛到着の穀類荷動狀況を見ると八月中の到着は平均十七噸貨車百九十四輛即ち三千二百九十八噸に達してゐる尙同驛の前年度扱は八十八輛の千四百九十六噸にして卸指定驛となつたばかりで僅か八月一杯で前年度分の二倍强の增加を示してゐる

預金資金から 工業組合へ融資

上旬の運輸委員會で決定

大藏省預金部資金運用委員會は九月上旬開催の豫定であるが朝鮮關係は河川改修關係の治水事業資金地方公共團體、產業團體、貸付資金等が上程せられる事になつてゐる而して嚢に公布實施せられた工業組合令による工業組合への資金を預金部に仰ぐことに諒解を得てゐるので、地方事業資金の一部として今回の運用委員會に上程する

競走避け朝鮮汽船 見陽汽船買收か

釜山の見陽汽船會社は朝鮮汽船と釜山麗水、濟州島間の同航路を有し相互に競爭をなし兩社のために不利な狀態を續けてゐるが豫て朝鮮汽船では見陽汽船會社を買收の計畫あり最近著しくこの交涉は進んだので山田社長は二日入城親行した

宣傳監視や 市場調整

商工省の態度愼重

商品リンク制の設定、保證基金制の新設等にも拘らず、本年下半期貿易の趨勢に對しては、商工當局も重大な關心を以て注視しつゝあるが、特に左の二點については海外に對する影響大なるものがあるので愼重對策を講ずると共に事態の成行きを考慮することになつてゐる

一、國內に於ける物資動員、物價政策の展開につれ、海外市場に於いては本邦商品の先安を見越して買付けを手控へる傾向にあること、これについては物價の先安觀を徒らに刺戟するやうな誤測的宣傳或は誹謗を慎むこと

一、リンク制實施の結果、原料輸入を急ぎ餘り無謀な輸出競爭に陷り、これが海外に於ける一部市場への濫賣の弊を呼ぶ危險があること、或は必要以上に値を潰し輸出に惡影響を與へる懸念あるもの等、これに對しては市場の健全性を確保するといふ見地から輸出市場の動向を充分監視する

日鐵社債三千萬圓發行決る

二日興銀に於て日鐵社債の第一回發行額及發行條件が發表されたが第一回發行條件は額面一億圓の中三千萬圓利率は四分二厘となつてゐる發行條件は左の通り

▲第一回發行額、三千萬圓▲發行價格、九九圓五十錢▲償還方法、二ケ年据置後、十ケ年間に每年額六十萬圓宛抽籤償還、又は買入償却（繰上償還保證付）▲利拂ひ、四月十月の五日

失敗に終つた アメリカの金政策

過剰問題複雜化【上】

ルーズヴェルト大統領の經濟政策の核心は或る意味ではその金政策にあると云へる內に百三十億ドルの巨額の金を堆積せしめたルーズヴェルト政府の金政策は、外においては三國通貨協定を通じて國際通貨を動かしてゐる

しかしてアメリカが金本位を離脫するに至る事と云ふ事は、一九三二年當時の民主黨の綱領にも立候補中のルーズヴェルト氏の演說にも少しも豫見されなかつた、それが一九三二年の大統領選擧と、一九三三年三月四日のホワイト・ハウス入りとの間にアメリカの經濟界は急激な變轉を經驗して、ルーズヴェルト新政府はその第一步から經濟界の危機に直面せざるを得なかつた或る國が金本位を離脫する場合單なる政策としてこれを行ふことがあるし、又必要に迫られてさうせざるを得ないときもあり又便宜上に出づることもある

この點に イギリスが一九三一年九月二十一日に金本位を停止したのは目前の外國要求が一時に引き揚げられてその必要に迫られたものであるが、アメリカの金本位離脫は便宜上の行爲に過ぎなかつた、金本位離脫と云ふことは單に中央銀行が紙幣又は他の法貨を金の一定量と交換することを義務づけられた法律の適用を中止するに過ぎない、これはイギリスその他の諸國に見られたことである、所がアメリカにあつてはイギリスと異り、一九三三年三月六日の大統領布告を以て公布せられた內容は、金の輸出を禁止すると云ふことだけで、聯邦準備券を金で兌換しなければならない義務は一九三四年一月三十日迄延ばされてゐた

金本位離脫 のそもくの目的は二つあつた、即ち

一、アメリカの信用的恐慌を收縮させる金の退藏を終熄せしめること

二、デフレーションを阻止することドルが外國通貨のみならず、金に對しても低落すれば現金から商品への移行がはじまり、この結果商工活動は活潑となるものと期待されてゐた、併し金本位が抛棄されてしまつて一段政府のある經濟顧問は、ドルの金純分を變更することによつてのみ商品物價を高め且つ安定せしめることが出來ると主張した、ルーズヴェルト大統領もこの說の正當性を信ずるに及んで、大統領は金本位復歸の政策を變更し、そして次の樣に宣言した、アメリカの求めてゐるものは、今後の時代の人々が常に變らぬ購買力と負債支拂能力とを持ちうる樣な通貨である、一九三三年十月廿二日のラヂオ演說で、大統領はアメリカに於て金に對する

政府市場 を設ける旨聲明した、尤もこれに先立ち同年八月二十九日の行政命令で財務長官は新產金の買入方針を說明したが、これだけではドルに對する金の價格をコントロールする效果は何等發揮出來なかつた、そこで大統領は前記の行政命令を撤回して復興金融會社に新產金を買入れる權限を與へ、買上價格はその時々財務長官と大統領との合議によつて決定することゝした、即ち以上によつて見るとアメリカの金政策は物價を望ましい水準迄引き上げることにあつたが、かゝる高邁にして健全な理想にも拘らず政府は金本位離脫後十一ヶ月にして一九三四年一月三十日の金準備法によつてドルの金に對する價値を再び定めねばならなくなつた、翌一月三十一日トーマス

修正法に よつて與へられた權限に基いて大統領は一ドルの金純分を一五・二三七グレーンと定め、一ファイン・オンスの金の價格を二十ドル六十七セントから三十五ドルとした

全鮮の金利調整 具體要目を討議

本府・業者の懇談會

多年の懸案となつてゐる朝鮮の金利水準化に關する總督府財務局と金融關係者の懇談會は二日午後二時より本府第二會議室に開催された本府側より水田財務局長山地理財課長其他關係官、金融機關側より朝鮮銀行殖產銀行を初め鮮內に本店を有する銀行の代表者十二名內地銀行代表者金融組合聯合會、信託會社、東拓の各代表者出席大體左の要目につき協議するところがあつた

一、各種金融機關（金錢信託を含む）金利間に存する不均衡の調整に關する件

1、全鮮金融機關（銀行、金融組合、信託會社及東拓）を通ずる金利協定に關する件

（イ）地方別金利を廢止し全鮮金利の統一に關する件

（ロ）協定金利の確保に關する件

2、朝鮮銀行同業者預金利引下に關する件

3、新協定金利實施に伴ふ經過的措置に關する件

鯉養好成績 本府更に懸命

總督府では農山村の副業として地方擬與關係と協力して淡水魚の養殖を指導獎勵し來つた結果、漸次全鮮的に普及され、最近調査に依る養殖面積は一萬五千九百八町步、この養殖產額は三十一萬四千六百三十九キロに達し一ケ年乃至三ケ年後に於ける漁獲は二百二十五萬三千百七十二キロの成績を舉げ各市場でも好評を博してゐるが特に鯉及びカムルチーの如きは最も成績良好で將來を嘱望されてゐる、總督府でも明年度より更に馬力を掛け、試驗時代より實用時代への進展を策し具體的準備に着手した

華商の利用で 上海航路滿船

最近朝鮮の上海航路に就航する天平安丸は每航上海青島間に綿糸布を滿載好調を續けてゐるこれは我國より上海に輸入されたものが支那商人間の手により再び青島に輸出されてゐるものとみられてゐる

株式 引返す

下寄り後 後場は再落

前場 商品長期押目買殺到して寄り後撥弁勝振り物凄く當所は遂に五十圓大台乘せを示現したが目先小天井觀ぐあと急軟落して安値引に後引せるあと今朝は外電の經濟英支の借款說等を入れて利喰物請み阪地の一段安寄りを入れて當所は安と新株一齊に利喰ひ可落しとなつたが押目待ち人氣依然旺盛にあと下値は全然見受けられず一段上位に採み合つた末再び漸騰步調に移り結局鐘新一三三五圓九大新八三圓新東一四七圓八と諸株好轉裡に前引

後場 下寄り後漸騰步調となつて前引せる先阪地の確りを移して當所後寄は新新三三圓九と一高鐘紡三三六圓九と一圓高新東一四八圓七と一圓一高滿業七九圓二と五高と諸株堅調に初まつたがあと利喰續出して軟落を見せてゐた

利喰の動機

關東地方の大暴風雨襲來で利喰したあと押目買殺到して新東が五十圓台乘せを示現したグーツと急騰した所が目先小天井となつて利喰續出して急軟落した今朝は更に外電の種落或は英支間百萬磅の借款說を傳へて更に利喰ひの動機となり昨日の引値から一圓方の下値に寄付いてあと寄付から四、五十錢高い所を採み合に推移してゐる、これで買方待望の綾押しを示現となつて事は注文通りに運び相場は益々堅實味を添へて來り更に大相場來の可能性は一段確實を加へたものとして絕え買氣を喚つてゐる有樣である

押目は淺い

新東の五千圓台を小天井として諸株一先づ利喰ひと云ふ場面に入つたが買方に取つては先づ豫想通りの商さとして寧ろ此の押目を待望してゐたのであるし理想としては九六圓から七八圓處を目論んでゐた譯であるが現在の相場振りから豫想し環境の益々好轉を眺め、惡材を殆ど受けつけぬ強合の堅調振りに加へて目先もう日とに觀ても漢口陷落と云ふ大場面に入つて如何なる事態に立至るかの見通しに買方が迷ふと云ふ事態になつて來てゐるために買物が手控へ多少の大した押目も見られないのでは狀態であるしかし中には手詰めの好機を狙ふと及ぶ大化な積極であるから大した押しも望まれないのではなからうかと云つてゐる向きもあつた

强氣の藥籠中

相場は愈々硬派の思ふ壺に陷つて恰好の綾押し示現となつた五十圓大台突破を演じた後に利喰ひ反落となつた▲理想の五、六圓方の下押しは望めない一般に買氣が昂騰しつゝある現在であるから▲最近では惡材は殆ど顧られなくなつた▲英支間に百萬磅の借款成立說があると云ふが既に氣息奄々たる蔣政府に取つて他からの宛にもならぬ財布目當の投助が果して如何ほどの效果を持つかは考へて見ても分りさうなものだ▲そんな事で嶽の鳴くほども氣にせず目的に向つて邁進しつゝある雄々しい日本の姿の力强さ▲それに添ひ一路軍と共に戰捷街道を驀進しつゝあるのが現在の株界である▲五十圓大台が小天井の形とはなつたもの、大した押目もありさうにない▲これに依つても人氣狀態の大勢も察せられると云ふものでこの一般化した買信念が積極化した時の株界は凡そ壯觀を呈するであらう▲今迄の處買方の條件は揃つてゐるこれで大した事故さへなかつたら取組の灰汁拔け完了の妙味を迎へて待つべきであらう

好個の押目か

飛局の超スピードの進展に添ひ連日猛進を續けて來た結果遂に昨日後場當所の新東は五十圓台乘せと云ふ猛進振りを示して新値から一先づ利喰ひと云ふ場面に入つたが買方に取つては先づ豫想通りの押目と云ふべく狂騰する樣な事もあるまいが從來とて戰爭最中にも大相場の展開された事は珍しくなく統制にも試練済みだ戰勝相場に續くものとは思はれないが非變の劃期的段階に到達した事を示すものとして一相場あつて惡くない處と思ふ

引續き氣丈

前日來依然人氣の好轉せる處となり一般狀態なれど鐵株には依然物色買絕へず引續き全般に氣丈。

現株市況 利喰に呆調

清算主力の利喰反落を眺めて鐘株も買氣一服となり利喰物漸々に呆調を呈してゐた

▲鐘新五〇圓五〇商船六五圓五〇同新二九圓丁川崎造船五二圓五〇同新五二圓五

▲內外綿九〇圓五〇東紡新三五圓八〇同興新五五圓五〇日鐵新三二圓八〇と各一圓安

▲日本レーヨン七三圓三〇新日レ九〇圓丁新興人絹五八圓五〇昭和人絹五四圓三〇

▲帝人八二圓丸〇同新三三圓七〇ラサ工一〇九圓丁同新一〇八圓五〇電工六二圓八〇同新一八圓八〇寶滿新三五圓丁

▲三菱重工一〇七圓丁日魯一〇三圓一〇朝鮮無煙炭三六圓五〇朝鮮石油新一八圓五〇

▲鋼管新七五圓丁特殊鋼管新一六圓五〇日立新九四圓丁

國債 金融樂觀 底意確

金融情勢が相變らず樂觀されてゐるため底意は依然強く內地債は大證五錢高米貨債は弱勢氣弱に つれて買氣强く六分半は三十錢高を告げた

東京國債 ▲甲號五分一〇三、四五▲第三五分一〇二、八五▲一回四分一〇二、八五▲十九年物——▲二十三年物——▲二十八年物——▲佛貨四分一九八、四〇▲米貨五分半三六〇、四〇

公社債賣物		
甲號 五分利		103.45
同 四分利		102.80
一種 四分		102.80
三分半利國債(いろ)		98.70
		97.95
		96.60
		95.[illegible]
		108.5
		100.20
		98.60
		100.00
		99.70
		100.00

本日ノ動キ 午後二時調

銘柄	值
日滿アルミ新	[illegible]
日本アルミ	[illegible]
同新	[illegible]
日本曹達	[illegible]
同新	[illegible]

期米 被害見越し漸騰 尙高含み

前場 今朝は阪地の上放れに買氣を刺戟して當一四〇メ五錢中二四〇十錢先一四〇七十錢と前日の止値より六錢高に寄付いたが當限は賣米を誘い、實物を出す者が多い際とて吹値は賣物を呼びアトは押び二四台割れの九十六錢と氣崩れせしも中先は阪地の手堅い商狀に七十四錢から五六錢所に手堅く保合ひ引際は當限も二四〇六に復活したので中二十九錢先八十四錢と更に反騰

後場 颱風の被害報じに保騰なし保證合みの商狀に前場を終了した

高値止めに前止せるあと阪地の頁に高寄りを入れて當所も當二四〇五錢中二四二十錢先一四〇八十錢と前止値より二錢高く二四〇八十六錢と同事に先行寄含みの商勢

米界六感

先限に對しては何所も客が好く買り迫んで來るそうであるが果して期米が頭の理想が思ふツボに依るかどうか▲先限の三十一圓六十七錢所を知の相場に換算すると一斤が八錢五六厘に該當し新穀の出盛期としては過去例のない高値であるから誰れだつて買つて見たくなるのが當然である▲殊に問題の古米は依然續行き不良を呈して市場を轉々し動もするとこの當限が古米の捨場となるかも限らないのでこの相場は宜りに化手の混味を有すると見るの外ない▲所が茲に一つ弱氣側も一考を要する問題は野も山もそんな氣分になつて來ると相場の奴は却つて皮肉を演じ易いことである▲況してや昨年の十一限も生れるのは二十七圓七十九錢と四百丁許り下値であつたが納會間際になると三十一圓台に協援してゐるので今年は前年上り作柄が惡い上に諸物價も遙かに高くなつてゐるから現在の三十一圓六十七錢所は決して割高とは見られない▲何にしても今年の新米相場は本年の作柄成績や政府の對策から見ても例年の如き出盛安など云ふ事は餘り期待出來ない

地場は上昇成

今朝の反撥が朝鮮から北陸方面に於ける颱風の被害を顧念されてゐることは云ふまでもなく一面にはいて中先共人氣が昂りに傷し地場から上昇成に傾いて來た事もその一因と見られてゐる從つてこの相場は目先不安は望まれさうにないのみか問題の古米も押へ寶見がついて來たし今後更にとんだ天災が襲來せぬとも限らぬので何チリく高は免れないと見る向が尠なくない

當限の大取組

この當限は昔の取組丈けでも四萬石以上に達し各取引店の懐で喰ひ合せとなつてゐる石数を加算するとまた十萬石以上の大取組と見られてゐるそして賣方は來店を根據とする京城筋や始め山源の寶方が主であるが山源の寶玉は筈寶方主力の寶拔けとも云はれてゐる然し問題はこの當限が古米の捨場となるかどうかで現在賣米を好く聞べて見ると丸稲と◎の正米部では八限に殆んど渡してしまつたのでこの當限にはもう渡す米がなく未た一萬石以上の持米を有する◎の正米部では當限に寶繋いてゐないので何か阪地との鞘が四百三十丁以上になると當所に寶繋ぐより大阪の期近に賣つた方が利得となつてゐるのでこの米は當所の當限が鞘稍割りでも出して來ない限り期近に從れる心配はない狀態であるして見ると賣方の勢米として賣物の迫み難さも一方內地の作柄成績に見ると內地は勿論順氣のい、朝鮮に於いても平年作以上は望めそうにない所へ農家の感慶は市場關係に一大撥亂を豫想する者が多い

中先の前途觀

この中先を値頃から見ると新米の出來秋に於ける三十二圓掴みの相場は從來例のない高値として買ひ迫み難さも一方內地の作柄成績に見ると內地は勿論順氣のい、朝鮮に於いても平年作以上は望めそうにない所へ農家の感慶は市場の前途に於ける正米の動向如何では當限の前途

各地正米市況

銘柄	等級	値	銘柄	等級	値
玄米	三等	[illegible]		三等	[illegible]
多摩		[illegible]	銀坊主		[illegible]
改良都		[illegible]	陸羽		[illegible]
並玄米		[illegible]	無検査		[illegible]
白米丸仁	一等	[illegible]	白米丸仁	一等	[illegible]
多摩	三等	[illegible]	銀坊主		[illegible]
殺良都		[illegible]	赤神力		[illegible]
陸羽		[illegible]			
大豆		[illegible]			
龍山三等		[illegible]	金汀三等		[illegible]
鎮南浦三等		[illegible]	鐵原三等		[illegible]
海州三等		[illegible]	天安四等		[illegible]
南浦三等		[illegible]	平澤三等		[illegible]
水原三等		[illegible]	沙里院三等		[illegible]
小麥		[illegible]			
海州三等		[illegible]			
金山（五錢高）		[illegible]			
群山四等		[illegible]			
大邱（不變）	四等	[illegible]			
群山（不變）	四等	[illegible]			
木浦（不變）	四等	[illegible]			

京城綿布仲値

銘柄	値	銘柄	値
三鶏	[illegible]	金剛山	[illegible]
長	[illegible]	栗	[illegible]
九龍	[illegible]	飛鳥	[illegible]
世界	[illegible]	富士	[illegible]
双人平	[illegible]	東方紅	[illegible]
改良階段	[illegible]	三友	[illegible]
改良	[illegible]	ソネット	[illegible]
オイム	[illegible]	金九	[illegible]
公會堂	[illegible]	四枝	[illegible]
五枚朱子	[illegible]	九龍	[illegible]
金明太	[illegible]	大極星	[illegible]
関鷄	[illegible]	三神山	[illegible]
不老草	[illegible]	山	[illegible]
天桃	[illegible]		
綿糸（大羽明近物十一月限）	四七八、六		

一般商品市況

銘柄	寄値	引値
◎阪神綿油		
阪神FOBドラム建入（百斤）		一一、八〇
同 根 値（百斤）		九、四〇
北海物木箱入		六、三〇
◎紐育綿花		
當限八仙二〇		現物八仙三五
		先限八仙二四
◎大豆		
袋入	六、一七	六、一六
當限	六、一八	六、一五
先限	六、一六	六、一六
▲豆粕		
現物		
當限	二、五五	二、五五
先限		
▲豆油		
現物		
當限	一三、一〇	一三、三五
先限		
▲シカゴ小麥		
九月限		六二仙八分ノ五
十二月限		六四仙四分ノ一
五月限		六六仙四分ノ一
◎地金		

京日卸賣物價

品目	値
純金市中買値（一匁）	一四、九〇
白金市中賣値（一匁）	一四、五〇
純銀市値（一匁）	三三
◎食料品（京城主要商店調）	
精糖	一、五〇
朝鮮栗（百斤）	三、五〇
麥粉（袋入二ケ入百斤）	五、一〇
麥二等（袋入）	五、一〇
粉粉北海物（十二貫）	一〇、〇五
鶏卵改良種（一貫）	一、二〇
新	二、七五
◎飲料品（石油類は小賣値）	
塩鮭二ツ六〇一尾	
賤內有劉羨切込一匹	一二、五〇
新松（十貫）	二、五七
白川竹輪（二十尾入）	一、五
石油松印（缶二罐）	八、四〇
揮發油赤貝（缶二罐）	八、四〇
◎建築材料	
角材 赤松（尺〆）	四〇、〇〇
板材 赤松（尺〆）	四〇、〇〇
板材 杉松（尺〆）	一〇〇、四〇
セメント小野田（一樽）	一、七〇
◎雜品	
大豆粕安東物（一枚）	二、三〇
硫安朝窒物（十貫）	三、九〇
過燐酸石灰內地物（十貫）	二、九〇
甜菜粕	四、九〇
◎金物	
丸釘二分（十貫）	二、一〇
同六分（十貫）	一〇、〇〇
同八分（十貫）	九、五〇
鐵板三×六一分厚	九、八〇
同 四×八一分厚	一七、八〇
同 五×十一分厚	一九、三〇
ブリキ八箱十一番	一八、八〇
平板オルフク印	一〇、五〇
平板三十九番六尺	四四、一〇
丸釘三寸	二、五〇
針金八番	一、八〇
小浪板六尺一枚	一、〇〇
◎植物性油	
ヒマシ油	一、二〇
白絞油	五四、〇〇
桐油	四〇、六〇

株式（二日）

朝取短期（二日）

銘柄		寄付	大引	高値	安値
朝取	前	[illegible]	[illegible]	[illegible]	[illegible]
	後	[illegible]	[illegible]	[illegible]	[illegible]
同新	前	[illegible]	[illegible]	[illegible]	[illegible]
	後	[illegible]	[illegible]	[illegible]	[illegible]
大新	前	[illegible]	[illegible]	[illegible]	[illegible]
	後	[illegible]	[illegible]	[illegible]	[illegible]
東新	前	[illegible]	[illegible]	[illegible]	[illegible]
	後	[illegible]	[illegible]	[illegible]	[illegible]
滿業	前	[illegible]	[illegible]	[illegible]	[illegible]
	後	[illegible]	[illegible]	[illegible]	[illegible]
同新	前	[illegible]	[illegible]	[illegible]	[illegible]
	後	[illegible]	[illegible]	[illegible]	[illegible]
鐘紡	前	[illegible]	[illegible]	[illegible]	[illegible]
	後	[illegible]	[illegible]	[illegible]	[illegible]
鐘新	前	[illegible]	[illegible]	[illegible]	[illegible]
	後	[illegible]	[illegible]	[illegible]	[illegible]
新管	前	[illegible]	[illegible]	[illegible]	[illegible]
	後	[illegible]	[illegible]	[illegible]	[illegible]
拓新	前	[illegible]	[illegible]	[illegible]	[illegible]
	後	[illegible]	[illegible]	[illegible]	[illegible]
製鐵	前	[illegible]	[illegible]	[illegible]	[illegible]
	後	[illegible]	[illegible]	[illegible]	[illegible]
日窒	前	[illegible]	[illegible]	[illegible]	[illegible]
	後	[illegible]	[illegible]	[illegible]	[illegible]
日鐵	前	[illegible]	[illegible]	[illegible]	[illegible]
	後	[illegible]	[illegible]	[illegible]	[illegible]
朝石	前	[illegible]	[illegible]	[illegible]	[illegible]
	後	[illegible]	[illegible]	[illegible]	[illegible]
北拓	前	[illegible]	[illegible]	[illegible]	[illegible]
	後	[illegible]	[illegible]	[illegible]	[illegible]

朝取定算と日歩

銘柄	算定	日歩	代引
朝取	[illegible]	[illegible]	[illegible]
同新	[illegible]	[illegible]	[illegible]
大新	[illegible]	[illegible]	[illegible]
東新	[illegible]	[illegible]	[illegible]
鐘新	[illegible]	[illegible]	[illegible]
拓新	[illegible]	[illegible]	[illegible]
滿業	[illegible]	[illegible]	[illegible]
同新	[illegible]	[illegible]	[illegible]
日窒	[illegible]	[illegible]	[illegible]

朝取短期建玉表

銘柄	賣方	買方	建玉數
朝取	八	三	[illegible]
同新	[illegible]	[illegible]	[illegible]

大株長期

銘柄	前寄	前引	後寄	後引
大新	[illegible]	[illegible]	[illegible]	[illegible]
東新	[illegible]	[illegible]	[illegible]	[illegible]
拓新	[illegible]	[illegible]	[illegible]	[illegible]
鐘新	[illegible]	[illegible]	[illegible]	[illegible]
滿業	[illegible]	[illegible]	[illegible]	[illegible]
同新	[illegible]	[illegible]	[illegible]	[illegible]
短期	一九五二〇	累計	九九六、四〇〇枚	

大株短期

銘柄		寄付	大引	高値	安値
大新	前後	[illegible]	[illegible]	[illegible]	[illegible]
鐘新	前後	[illegible]	[illegible]	[illegible]	[illegible]
滿業	前後	[illegible]	[illegible]	[illegible]	[illegible]
東新	前後	[illegible]	[illegible]	[illegible]	[illegible]
日鐵	前後	[illegible]	[illegible]	[illegible]	[illegible]
日レ	前後	[illegible]	[illegible]	[illegible]	[illegible]
帝人	前後	[illegible]	[illegible]	[illegible]	[illegible]
郵船	前後	[illegible]	[illegible]	[illegible]	[illegible]
鋼管	前後	[illegible]	[illegible]	[illegible]	[illegible]
日魯	前後	[illegible]	[illegible]	[illegible]	[illegible]

大株短期喰合

銘柄	賣	買	喰合
滿鐵	[illegible]	[illegible]	[illegible]

東株短期

銘柄	前寄	前引	後寄	後引
新東	[illegible]	[illegible]	[illegible]	[illegible]
大新	[illegible]	[illegible]	[illegible]	[illegible]

東株短期

銘柄	寄付	大引	高値	安値
倉紡	[illegible]	[illegible]	[illegible]	[illegible]
鐘新	[illegible]	[illegible]	[illegible]	[illegible]
東新	[illegible]	[illegible]	[illegible]	[illegible]
三菱	[illegible]	[illegible]	[illegible]	[illegible]

東株短期喰合

銘柄	賣	買	喰合
滿業	[illegible]	[illegible]	[illegible]
新東	[illegible]	[illegible]	[illegible]
新東 後	[illegible]	[illegible]	[illegible]

東京現株

銘柄	値	銘柄	値
東株	[illegible]	滿鐵	[illegible]
同新	[illegible]	郵船	[illegible]
鐘紡	[illegible]	東拓	[illegible]
同新	[illegible]	同新	[illegible]
鐘紡	[illegible]	富士紡	[illegible]
同新	[illegible]	日石	[illegible]
鐵	[illegible]	王子	[illegible]

朝取仁川（二日）

限月	當限	中限	先限
前場（一）	[illegible]	[illegible]	[illegible]
（二）	[illegible]	[illegible]	[illegible]
（三）	[illegible]	[illegible]	[illegible]
（四）	[illegible]	[illegible]	[illegible]
（五）	[illegible]	[illegible]	[illegible]
（六）	[illegible]	[illegible]	[illegible]
（七）	[illegible]	[illegible]	[illegible]
（八）	[illegible]	[illegible]	[illegible]
（九）	[illegible]	[illegible]	[illegible]
（十）	[illegible]	[illegible]	[illegible]
後場（一）	[illegible]	[illegible]	[illegible]
（二）	[illegible]	[illegible]	[illegible]
（三）	[illegible]	[illegible]	[illegible]
（四）	[illegible]	[illegible]	[illegible]
（五）	[illegible]	[illegible]	[illegible]
（六）	[illegible]	[illegible]	[illegible]
（七）	[illegible]	[illegible]	[illegible]
賣買高	[illegible]	取組高	[illegible]

東京期米

限月	當限	中限	先限
前場（一）	[illegible]	[illegible]	[illegible]
（二）	[illegible]	[illegible]	[illegible]
（三）	[illegible]	[illegible]	[illegible]
（四）	[illegible]	[illegible]	[illegible]
（五）	[illegible]	[illegible]	[illegible]
（六）	[illegible]	[illegible]	[illegible]
（七）	[illegible]	[illegible]	[illegible]
（八）	[illegible]	[illegible]	[illegible]
後場（一）	[illegible]	[illegible]	[illegible]
（二）	[illegible]	[illegible]	[illegible]
（三）	[illegible]	[illegible]	[illegible]
（四）	[illegible]	[illegible]	[illegible]
（五）	[illegible]	[illegible]	[illegible]
（六）	[illegible]	[illegible]	[illegible]
（七）	[illegible]	[illegible]	[illegible]

大阪期米

限月	當限	中限	先限
前場（一）	[illegible]	[illegible]	[illegible]
（二）	[illegible]	[illegible]	[illegible]
（三）	[illegible]	[illegible]	[illegible]
（四）	[illegible]	[illegible]	[illegible]
（五）	[illegible]	[illegible]	[illegible]
（六）	[illegible]	[illegible]	[illegible]
（七）	[illegible]	[illegible]	[illegible]
（八）	[illegible]	[illegible]	[illegible]
（九）	[illegible]	[illegible]	[illegible]
（十）	[illegible]	[illegible]	[illegible]

大阪期米喰合

	賣方	買方	取組高
當限	[illegible]	[illegible]	[illegible]
中限	[illegible]	[illegible]	[illegible]
先限	[illegible]	[illegible]	[illegible]

各地期米

地名	前場寄	引	後場寄	引
兵庫	[illegible]	[illegible]	[illegible]	[illegible]
下関	[illegible]	[illegible]	[illegible]	[illegible]
名古屋	[illegible]	[illegible]	[illegible]	[illegible]
釜山	[illegible]	[illegible]	[illegible]	[illegible]
大邱	[illegible]	[illegible]	[illegible]	[illegible]
群山	[illegible]	[illegible]	[illegible]	[illegible]
木浦	[illegible]	[illegible]	[illegible]	[illegible]

商品（二日）

	前場 寄	引	後場 寄	引
△大阪綿絲 八月限	[illegible]	[illegible]	[illegible]	[illegible]
一月限	[illegible]	[illegible]	[illegible]	[illegible]
△横濱生絲 前場 當限	[illegible]			
先限	[illegible]			
後場 當限	[illegible]			
先限	[illegible]			
▲現物最優等	七七五圓			
△大阪棉花 前場 當限	[illegible]			
先限	[illegible]			
後場 當限	[illegible]			
先限	[illegible]			
△大阪人絹 前場 當限	[illegible]			
先限	[illegible]			

外電（二日）

	寄	引
△東京人絹 前場 當限	[illegible]	[illegible]
先限	[illegible]	[illegible]
後場 當限	[illegible]	[illegible]
先限	[illegible]	[illegible]
△福井人絹 前場 當限	[illegible]	[illegible]
先限	[illegible]	[illegible]
後場 當限	[illegible]	[illegible]
先限	[illegible]	[illegible]
△大阪將場 前場 當限	[illegible]	[illegible]
先限	[illegible]	[illegible]
後場 當限	[illegible]	[illegible]
先限	[illegible]	[illegible]

金融（二日）

倫敦銀塊	[illegible]
倫敦金塊	[illegible]
印 棉	[illegible]
米 棉	[illegible]
スチール株	[illegible]
アナコンダ株	[illegible]
日米爲替	[illegible]
英米爲替	[illegible]
東京コール	
翌日物	〇七〇〇
無條件	〇七二五
普通	〇七〇〇
日銀帳尻（一日）	
發行高	[illegible]
正貨準備	[illegible]
預金高	[illegible]
貸出高	[illegible]
鮮銀帳尻（一日）	
發行高	[illegible]
正貨準備	[illegible]
保證準備	[illegible]

山一證券株式會社京城支店 公社債株式賣買引受募集 京城府黃金町二丁目一九八 電話本局 二五一八・三五二〇・二五一九・七三〇七 振替京城一八八三

株 京城黃金町 ㋮ 七商店 米 仁川海岸町

朝鮮取引所 株式 期米 仲買人 太 新田義民商店 京城府黃金町 仁川府海岸町 電話本局 二二〇 仁川 二一七〇

朝鮮取引所 京城 證券米穀取引員 家弓實三郎商店

半島に誇る證券市場 朝鮮取引所 清算取引にも 實物取引にも 二田原商店

明治町書堂

金本 東亞證券 短期部 現物部 電話本局 五一六一・六一三一

京城府明治町 源 山本源作商店 代表本局 五一九一番

大原證券會社

三和株式現物店 京城府明治町二丁目 電話本局② 代表 6101 6102 6103 6104 6105 3922

京城日報
刊夕 頁二十共
京城府太平通一丁目三十一番地 發行所 京城日報社

寄贈 13.9.6 帝國圖書館

星子西南方の據點 東孤嶺西麓を確保す

敵主力包圍陣全く壓縮さる

【○○二日同盟】二日午前十時半頃、飯塚、鳥海、大島の各部隊は星子西南方の敵の據點東孤嶺の西麓を完全に確保し、山田、八隅各部隊は東孤嶺より隘口鎭に向つて續々敗走する敵を追撃中、また釘宮部隊長指揮の陸の荒鷲は地上部隊の追撃に呼應して敵に猛烈な爆彈の雨を降らせた、我が軍の東孤嶺突破進出によつて德安の敵は大脅威を受け廬山山系に陣取る敵主力はその包圍陣を全く壓縮されつつある

敵頑強に抵抗

【九江二日同盟特派員發】一字山を拔いて更に烏帽子山の嶮嶺に迫つた我星子攻略部隊は朝來砲兵部隊の掩護射撃の下に敵堅陣間近に迫り壯絶な肉彈戰を演じてゐるが、東孤嶺の敵は頑強に抵抗を續け我方に向つて迫撃砲の集中彈を浴びせつつあり果敢な○○部隊はこれを物ともせず奮戰中である

要衝馬廻嶺に向ふ 各進撃部隊ひた押し

【○○二日同盟特派員發】曹家坂を陷れた○○部隊南下進撃部隊は有力な○○部隊の到着を待つて昨日午後八時より同地北方の東瓜嶺及東南陳家山の山嶮に猛烈な夜襲を企て兩山地一帶に布陣頑強な抵抗を試みた敵約五千に徹底的打撃を與へつつ夜半遂にこれを完全に占領した、上弦の月を仰ぎ山地で一夜をあかした各部隊將兵は夜の白むと共に更に進撃を續け、馬廻嶺南嶺の李吉塘家塘に肉薄し午前八時同地を奪取し追撃の手を強めて南潯鐵道の要衝馬廻嶺に向つて潮の如くひた押しに猛進中である、馬廻嶺は德安及び南潯街道の交通要地で同地を陷れゝば廬山西南麓に據つて頑強な抵抗を試みた敵約十萬の死命を完全に制し敵の據點德安は全く危機に直面するのである

鷄公嶺を占領

【○○二日同盟】一峰を拔けば一山に阻まれ一嶺を爬れば一嶺に據る、身も心も燒く炎熱の中にあらゆる困苦を冒して遂次大敵の大部隊を○○に壓迫しつゝある田中、岡田、木島各部隊は二日朝來○○部隊の猛進撃と相呼應して敵の重要陣地鷄公嶺に迫り約二時間に亘る挺身果敢な肉彈突撃を以て午前九時遂に同地を完全に占領した、また井川部隊は正午追撃戰に移り茶山一帶の山嶮に據り頑強に抵抗する敵を猛撃してゐるが茶山一帶は彼我の砲聲殷々と轟き渡り悽壯を極めてゐる

殘敵猛撃中の我砲兵部隊（黄梅附近）

陸の荒鷲活躍

【○○基地二日同盟】二日午後三時三十分陸の荒鷲・木村、田中、下村各部隊の指揮する○○機は折柄の風速十六米の悪天候を冒して再び[illegible]第二線の陣地に[illegible]を加へその有力據點を爆破した、また前島部隊の荒鷲も德安の前面に現はれ德安に退却する敵密集部隊に猛爆の雨を降らせ大打撃を與へた、またさらに釘宮、森田、大久保の各部隊は長谷川、永井、佐野各部隊前面の敵を襲ひ果敢な爆撃を加へ全機無事歸還した

敵を西方に壓迫し 合拿石の敵陣に迫る

【○○二日同盟特派員發】大別山系西南麓を縫つて廣濟街道を西進する長谷川、佐野、中野各部隊は二日拂曉双城驛から行動を起し途中所在の敵を驅逐しつゝ漸次これを西方に壓迫、午前十時頃には早くも合拿石の敵陣地に迫りつゝあり、また他の部隊はこれと呼應し左翼より廣濟街道南北の敵有力陣地を猛攻中である

烏龍廟、葉家集占領（中支軍の發表）

【南京二日同盟】中支軍二日午後五時發表＝去る二十八日六安を占領せる我が部隊は引續き當面の敵を粉碎し九月一日午後四時烏龍廟（六安西北方約五十キロ）を占領せり、また三十日獨山鎭北山を占領せる部隊は敗走の勢を以て敗敵を急追し同日同時刻頃安徽、湖北省境の要點葉家集を占領せり

山岳戰展開

【九江二日同盟特派員發】黄梅より西進多雲山新橋方面に進出した我軍は瑞昌の殘敵を驅破し同夕刻黄梅西方高地東發山山頂の一角を奪取し折柄の月明の下壯烈な山岳戰を展開、二日朝來引續き山頂の敵陣に肉薄中

本據○○鎭あと六キロ 我が攻撃に敵すでに浮足立つ

【烏龍山二日同盟特派員發】武穴、馬頭鎭要塞正面の防備朱湖畔の堅陣に據つて頑強に抵抗中の敵集團部隊は江岸よりひた押しに進撃する○○部隊及び永井部隊の猛攻に陷落西方に壓迫されつゝあるが、さらに瑞昌方面より○○に向け猛進の我が加藤、高橋兩部隊の包圍陣により腹背に多大の脅威を感ずるに至り一日朝來敵陣に動搖の色濃く二日朝に至り前面の敵は續々後退を開始した

かくと見るや浮足立つた敵陣に目がけて我方は一層猛烈な銃砲火を浴びせさらに陸の荒鷲群は地上部隊の作戰に協力敵の退路を遮斷すべく續々敵の集團部隊目がけて百彈の雨を降らせ馬鞍山の西北麓には殷々として爆彈の音が轟き渡つてゐる かくて敵の本據○○鎭の距離は僅か六キロを餘すのみとなつた

五中全會重慶で

【香港二日同盟】重慶移轉により國民政府はいよ〳〵來る十五日重慶に五中全會（國民黨中央委員第五次全體會議）を開催することに決定した、今回の五中全會は我漢口陷落を目前に控へて國府當局の重要問題たる對共産黨問題、一般國際問題その他内外重要問題につき協議を行ふものと見られる

中、南支で

【上海二日同盟】陸軍部三日正午發表＝昨一日海軍飛行機隊の活躍左の如し

一、中支方面においては前日に引續き終日江上艦艇及陸軍作戰に協力、敵陣地敵密集部隊軍事據點などの攻撃を行ひ他の一部有力部隊は德安石門等後方軍事施設を爆撃多大の損害を與へたり南昌軍は今や全く閉塞して出て戰ふものなし

二、南支方面においては前日に引續き粤漢線、廣九線の攻撃に向ひ附近一帶雨雲の爲爆撃實施極めて困難なる狀況なりしも敢然村莊鐵橋を徹底的に破壞したるほか白石、石灘間附近鐵橋を破壞し全機悠々歸還せり

地上攻撃を受け 海軍飛行艇自爆す 加藤少將ら壯烈戰死

【東京電話】七月三十一日我が海軍○○飛行艇は作戰用務を帶びて○○に歸還せんとして折柄の惡天候を冒して低空飛行を敢行、安慶の南西約四十キロ源巣鎭上空に差しかゝつたところ俄然地上の敵から攻撃を受けこれと勇敢に戰ひを交へたが不幸發動機に故障を生じ最早やこれまでと搭乘者共と乘員○名は一團となつて敵陣地内に突入壯烈な戰死を遂げた旨二日現地よりの正式報告によつて海軍省から發表されたがその主なる戰死者は

海軍少將　加藤仁太郎
海軍中佐　蓮岡　安一
同　近藤　直雄
陸軍軍醫大佐　小田　宗次

の諸氏である、我海軍飛行艇は從來直接戰鬪にこそ參加しないが天然の飛行場たる揚子江を利用してその搭載力統領力を發揮し常に作戰要務に從事してゐたが海軍としては大佐以上の戰死者は今回が初めての事である、尙同艇によつて名譽の戰死を遂げた遺骸は各部八月二十八日我軍の手によつてこれを收容した

"豪放・熱血の士" 同期生浮田少將語る

戰死した加藤仁太郎少將の同期生海軍省艦政本部第○部長浮田少將は語る

加藤は我々と同期生で事變發生以來上海戰から漢航戰の今日に至るまで水雷戰隊の指揮に非常な功績あり艦艇の指揮統制教練作業には非凡の腕を持つてゐた、本人としては第一線に立ち遺憾なく日頃の蘊蓄を傾けて思ふ存分鬪ひ得たことゝ滿足してゐるだらうが惜しい人物を失つたものだ、性格は豪放落磊熱血の士でくつたくのない竹を割つたやうな性格であつた

加藤少將略歴 加藤仁太郎少將は明治十九年生れ、三十九期生海軍兵學校に入學、昭和十三年八月二十九日附で少將に進級した、原籍、現住所とともに神奈川縣鎌倉町淨明寺五二三〇、家庭には妻ヘルさん（五二）愛子（實治）さんがある

小田大佐略歴 小田宗次大佐は和歌山縣生れ本年四十三歳陸軍の委託生から大正八年三等軍醫に任官昭和八年少佐、十二年上海派遣軍軍醫部々員として出征、十三年中佐に進級、中支派遣軍々醫部々員として活躍してゐた、千葉市新宿二ノ一七〇留守宅にはトシ子さんとの間に三女のほか義父母がある

提案重要部分を ヒ總統拒否す チェッコ問題進展か

【ベルヒテスガーデン一日同盟】ベルヒテスガーデンの山莊にヒトラー總統と重要會見を終へたズデーテンドイツ黨々首ヘンライン氏は一日夜空路チェッコへ歸還の途についたが同氏出發後ナチス黨某高官はA・P記者にヘンライン氏はズデーテン問題に關しヒトラー總統に新提案を携行した旨左の如く語つた

ヒトラー總統はヘンライン黨首の齎らしたチェッコ政府新提案の重要部分を拒否しさらにこれに代るドイツ側の代案を携行せしめた、チェッコ黨との間に三ヶ月の休戰を提示しその間兩者の感情が沈靜するのを俟たんとするものであつたがヒトラー總統はズデーテン問題が今までにすでに解決を長引かせ過ぎてゐるとの見解をもつてゐる、なほヒトラー總統の新提案の内容は窺知を許さないがドイツ側消息通は二日ヘンライン黨首はランシマン卿及びチェッコ政府代表と會見する豫定でありドイツ側でもリッベントロップ外相はヘンダーソン英國大使との會見内容をヒトラー總統に報告する筈であるから或はチェッコ問題も重大發展があるのではないかと思はれる

ヘンライン黨首 ヒ總統を訪問

【ロンドン一日同盟】ロンドン政界ではズデーテンドイツ黨々首ヘンライン氏が一日突如ベルヒテスガーデンの山莊にヒトラー總統を訪問したのは英國調停役ランシマン卿の示唆に基くとの報道を歡迎し、これを以てニユールンベルグのナチス黨大會までに何とかしてドイツの態度を緩和せんとするイギリス政府の必死の努力の現れとして重大視してゐる

即ちランシマン卿はヒトラー總統がニユールンベルグの大會で公然とズデーテン黨支持の强硬態度を表明してチェッコとの正面衝突に至ることを極度に恐れヘンライン黨首を通じヒトラー總統と交渉細目の餘地を殘しておくやう苦心した結果と言はれる

貴衆兩院視察團 二日入城す 即日滿洲國視察に

張鼓峰事件現地視察を了へた貴衆兩院議員團一行三十五名は二日午後二時十五分入城、一行は直ちに朝鮮ホテルに入り中村軍司令官の歡迎茶話會に出席同日午後四時二十八分京城驛發臨時急行で滿洲國視察に向つたなほ貴衆兩院議員團の入城に際し橋本貴族、小山衆議の兩團長は左の如く語つた【寫眞＝朝鮮ホテルの歡迎茶話會】

橋本團長談 張鼓峰事件に於る皇軍將兵の奮戰は國を擧げて感謝にたへぬところである現地を親しく視察皇軍の士氣旺盛、戰鬪技術の優秀、以て國威を中外に宣揚せられたことを今更ながら痛感するものである、北鮮地方を經由して見たが産業經濟力の充實は實にめざましく東亞平和人文發達のためまことに頼もしく感じ、たゞこれと同時に一朝有事の場合の必要を更に痛感した

小山團長談 今回張鼓峰事件現地視察は陸軍省の計畫であつて、該事件が政戰兩略上極めて重要性を持つため、各派の代表を特に派遣せられたのである、一日北滿部において南總督閣下に會ひ國境事件についての御苦心を聽いた、また私共は圖們江はじめ北鮮河川の氾濫や鐵道沿線の水災害の甚大なるを目撃して同情にたへないところである

國境 事件に奮戰せられた部隊將兵諸氏は一層よく國境を衞らし、遂に上聞に達するの榮譽を擔つた

惟ふに奉公の英靈は忠魂となり力鬪の全部隊は不滅の誇を戰史に傳へられること、また偉なりと崇敬の感激は益々深くなるばかりである、私共は京城を通過して更に北滿視察に赴くのであるが、この深い感激を失はず國策に協力し銃後の務めを盡さんことを期してゐる次第である

張鼓峰現地視察 新聞代表ら歸る

貴衆兩院議員團と共に張鼓峰事件現地視察に向つた新聞代表本社田口社長、朝鮮新聞野崎副社長、毎日新報李副社長、朝鮮日報咸編輯局長の一行も二日午後二時十五分歸城した

定例閣議

【東京電話】二日の定例閣議は午前十時四十分首相官邸に開會、先づ末次內相、永井遞相、中島鐵相らより一日の風水害に關する詳細報告あり瀧企畫院總裁より東亞研究所設立の報告をなし各相より右に對して種々質問あり同十一時半散會

張鼓峰對岸で 狀況說明を受く 南總督第二日の視察

【羅津にて二日大野特派員發】羅興で朝食を終へた南總督は再び自動車で○○驛に引返し、これから鐵路列車で阿吾地を經て○○に到着、尾高部隊長の案內で石炭液化工場、社員倶樂部に安置された○○部隊勇士の遺骨に香華を捧げ、參列の人々に言葉を殘し午後三時半同驛發今次張鼓峰事件の禍中にさらされた張鼓峰對岸に到着し小山に登り指呼の間にソ聯國境を望みつゝ當時の狀況を部隊長から說明を受け、五時卅二分驛に向つたが出發に際し南總督は雄基在所驛勤務の後藤部長を車中に招き勳功を激賞した、途中洪儀驛でわざ〳〵下車して驛員、警察官に激勵の言葉を殘し左に圖們江を眺めて遠く國境を東窓に送りつゝ午後七時雄基驛着第二日の強行視察を終へ、同卅分大和ホテルに入つた

八田總裁來鮮

【東京電話】東北興業會社總裁貴族院議員八田嘉明氏は本府の時局對策調査會に出席のため二日午後十一時東京驛發西下した、會議終了後北鮮地方を視察し本月中旬歸京の豫定

北京臨時政府の懇望で 三氏派遣に決る 三橋警務局長談（警察官異動で）

二日發令された警察官異動に關し三橋警務局長は左の如く語る

本年四月から北京臨時政府に高等警察官學校が新たに開設されるに當つて北支派遣軍特務部の要請によりその講師として本府より督視、警察官講習所教授等を派遣したが講師諸君の異常なる努力によつて同校經營に大なる貢獻をなし出先軍部よりも非常に感謝されてをつたところ本年九月十日以降同校の組織が改組せられ新たに專任教授をおくこととなり

教務主任 として石川督視、刑事警務主任として藤田督視、警務服務主任として稻田警察官講習所助教授の三名の御労方を要望されたが、右三氏は朝鮮としては最も優秀なる警察官吏でありなほ前途洋々たるものあるも國策に協力する意味において思ひ切つてお分かちすることになつた

朝鮮警察 のため又北支警察の大使命のために三君の前途を祝福すると共に絶大なる努力を期待して止まない

第二豫備金支出 本日閣議で決定

【東京電話】朝鮮における臨時經濟統制施設費及び刑務所官吏増員費は二日の閣議で左の如く第二豫備金より支出することに決定した

朝鮮總督府特別會計支出（單位千圓）▲臨時經濟統制施設費（經濟警察實施費）三七、五▲刑務所官吏増員一、三

なほ先般價格に決定した朝鮮における中小商工業者轉換資金五千圓借款要求も同日の閣議で承認を得た

本府辭令（九月二日）

本府京畿道部　竹股　瑩嗣
任本府道警視（七等）補江界警察署長

本府忠清南道部　小池　祐一
任本府道警視（七等）補元山警察署長

（龍山署長）本府道警視　加藤不二夫
京畿道在勤を命す

（釜山署長）同　上野　豐穫
補龍山警察署長

（清津署長）同　池内勝太郎
補釜山警察署長

（江界署長）本府道警視　桑原金右衛門
補清津警察署長

（京畿道保安課長）本府道警視　石川　友吉
（元山署長）同　藤田乙治郎
（羅南）朝鮮公立中學校教諭　田村　民衛
依願免本官（各通）

人

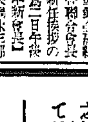

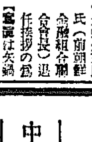

◇松本誠氏（朝鮮金融組合聯合會長）新任挨拶の爲二日午後本社來訪【寫眞は松本新會長】

◇矢鍋永三郎氏（前朝鮮金融組合聯合會長）退任挨拶の爲二日午後本社來訪【寫眞は矢鍋前會長】

東西南北

國民服時代の現出に田中道課官も我遅れじと許り某百貨店に註文したまではよかつたが▲數日前假縫ひに持つて來た服は首から胸まで出る背廣服そつくり、田中氏もこれには驚いて『一體國民服は詰襟の筈だがこれは背廣かね』に▲洋服屋すつかり恐縮して『いや確に詰襟の國民服の寸法を取つたのですが……』と廿四貫の田中氏の巨軀を眺めながら▲『こゝです首が短かいのでつい届かなかつたのですよ』と澄々たるビール樽然の腹を恨めしさうに指して『これでは確に二人分着けねば引合ひませんよ』【寫眞＝田中道課官】

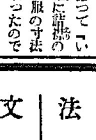

情 鮮鶴

早稲田大學の講義録

秋季新學年 校外生募集

今の世の中では單に小學校を出た程度の頭では毎日の新聞記事すら正確に判斷出來ず、どんな仕事をするにしても到底充分な働きは望めないのであつて少くとも中學程度の學力は何人にとつても是非必要である。

殊に今日の青少年諸君には、躍進日本の次代を擔ふべき重大責務があるのであるから、此際ぜひ早稲田の講義録につき、今の中、確乎たる實力を養つて置いて頂きたい。

小學卒業程度の讀書力さへあれば誰にでも容易に學べる。

詳細は内容見本により知られたし。

「校外教育の實狀、各課目の内容、入學申込用紙等總て内容見本にあり。」

學資の乏しいもの、時間に餘裕のないもの、學校の講義がよく判らぬもの、一定の學力を早く修得したいもの、之等の諸君は是非この講義録によつて勉學あるやう御奬めする。

中等學校程度

中學講義　學費月一圓 前後期各一年
商業講義　學費月一圓 一年半修了
高等女學講義　學費月一圓 一年半修了
電氣工學豫備講義　學費月一圓 一ヶ年修了

專門學校程度

政治經濟講義　一月一圓廿錢 一年半修了
法律講義　一月一圓廿錢 一年半修了
文學講義　一月一圓廿錢 一年半修了
建築講義　一月一圓卅錢 一年半修了
電氣工學講義　一月一圓卅錢 一年半修了

内容見本

見本は各科別になつてゐるから必ず望みの講義録を書いて申込むこと。申込次第直ぐ送る

申込所　東京・牛込　早稲田大學出版部　振替東京一二三　電話牛込一四五

4AB・3C

社説

朝鮮に重工業 地帶設置を要望す

國家の總力を遺憾なく發揮し、之を集注せしむるとによつて、戰勝はこゝに最後の勝利を確保するに至る。今や我が國はこの國家總力戰の遂行中である。蔣介石政權を徹底的に壞滅せしめ、支那を列國の植民化から救ひ、日滿ブロックの緊密な結成により東亞永遠の安定を確保しなければならぬ。戰は勝つ、之は日本國民の信念であり、又現實に世界を震駭せしめつゝある事實である。この戰に勝ちたる大なる收穫を、そのまゝ戰果として收獲する段に至ると一つに國力の如何が之を決定的なものとするのである。今日政府が生產力擴張・物資動員・資源開發擴保更生と五年乃至十年後の將來を睨んで國策への協力を求めつゝあるのも、最後の目的は戰果の全收にある。今次事變の戰果を全收する事なくしては、東亞安定の目的は遂し得られないからである。

◇

然も國家總力戰に於て最も必要なるものは物であらう。特に重工業の隆々たる發達は不可缺のものとされてゐる。我が國は過去半世紀間輕工業を主とする輸出貿易中心の政策を執つて來たのである。必ずしも之を過誤として咎むべきではなく、日本經濟的實力を伸張し得たのは全くこの一貫せる政策にあつたともいへる。それは我が國の資源關係から出來せるものであつて、持たざる國として止むを得ざる行き方であつた。然るに現狀に於ては斯る狀態は許されない。滿洲事變後重工業機械工業方面への進展は目覺ましく重工業の如きは一躍その基礎工事に出來上つたとみられるものあるも、まだ之を以て滿足すべきではない。今日の日本に課せられたものは、世界最大を目標とする重工業の確立であらねばならぬ。日滿支ブロックの結成が完成するに至らば、不足勝ちの資源は充足可能となるのであつて之を前提としての重工業が計畫實施さるべきである。

◇

茲に於て、朝鮮はその地理的優越性と地下資源と國防的重要性によつて最適の重工業地帶とされるのである。日滿ブロックに於ても、朝鮮は國防上重要基地としての地位にあるが、最も機宜を得たるものであると信ずる。今こゝに何等の地帶を最適地として指摘するは非常識なるも、有識無盡藏の開發と關聯してのみ考へ得るも重工業地帶は採算的にも可能であつて、茂山の開發をも併せ考ふれば、更らに一段の實現可能性が濃厚となる。何れにせよ朝鮮の地理的優越性と國防的見地から朝鮮の重工業地帶實現は必須の條件を持つものとして、之が實現に官民の傲進を促がして止まない。今次事變は國際關係の複雜性からみると三年五年をもつて終熄するものにあらず。國民は既に充分その覺悟を持してゐるのであるから、この長期に亘る國家總力戰の重要兵站部門としての朝鮮重工業の確立が如何に緊要問題なるかを廣く認識せしめる要あるを痛感し、其實現の一日も速かならん事を切望する。

全鮮各社會體育運動 團體を指導統制 政務總監通牒を發す

社會體育運動團體の指導統制に關し總督府學務局では國民體育目的達成を期するため、左記方針の下に全鮮各社會體育運動團體を指導統制するに決定、これがため八月三十日付にて各道知事宛政務總監通牒を發した

一、指導基準

體育運動團體はその大小公私の別なく、國民體力向上の機關として緊要のものなれば、これが組織を强化、促進、普及せしめ體育運動を通して內鮮一體の實を昂揚し、健全なる心身を練成せしめ、皇國臣民たるの資質を向上せしめるは極めて肝要なり、仍て之が指導に關しては、その土地の狀況、團體員の環境等を參酌し左記諸點の徹底に留意すること

1、社會一般に行はれるあらゆる體育運動をして國民體育の眞義に徹せしめ、これが實施に際しては、心身の修練、特に精神的訓練に重きを置き、就中內鮮一體の基礎の上に人格の陶冶、皇國精神の昂揚を以て第一義たらしむること

2、團體訓練として合同體操、體操大會、團體行進等の如き多人數の參加し得る集團的體育行事の實施を獎勵し、嚴格なる規律の練磨に資すること

3、武道競技、運動等は常に一部選手の範圍に止まることなく廣く社會各層にこれを實施せしめ少數の優秀選手の育成よりは寧ろ國民大衆の綜合體力の漸進を期すべきこと

4、體育運動競技會、體育大會等の實施に當りては開會式、閉會式等を一層嚴肅に行ひ、その際皇居遙拜、國旗揭揚、國歌及び「海行かば」合唱、皇軍武運長久祈願、皇國臣民の誓詞朗唱等を勵行し皇國臣民意識の昂揚徹底に努むること

5、體育運動競技會、體育大會等の實施に付ては簡素を旨とし、力めて經費の節約を圖り、體育會の如きは之を廢止すること

6、賞品等を授與するの場合はなるべく西洋臭あるものを避け、日本的氣分あるものを授くべきこと

7、運動競技等の用語は能ふ限り國語を使用すべきこと、標示等にも同趣旨の考慮をなすべきこと

8、體育運動競技に使用する用品服裝、特に羊毛、皮革、ゴム製品に付ては、極力使用制限又は消耗節約を圖り且つ必ず國產品を使用すること

9、選手を殊らに優遇して驕慢、放縱の習性に陷らしむるが如き弊風を斥くるのみならず、進んで大衆の模範となるやう指導すべきこと

二、統制系統

國民體育の眞義を闡明し體育運動の實績を舉げんがためには、體育團體の指導統制宜しきを得ること極めて緊要なるに拘らず現下の情勢はこれら團體の統制系統の整備を見ざるため、指導精神の確立を見ざる所あり、仍て特に左の諸點に留意しこれが統制系統の確立を勸奬する

1、道體育協會を强化し、その組織事業を一部に偏することなく道內に行はれつゝある各種體育運動の部門を漏れなく網羅せしむること

2、府郡島を單位とする體育協會の組織强化を促進し、これを以て道體育協會の構成團體たらしむると同時に當該府郡島內に存在する體育團體に對し公私設の別なく之を統制し指導の任に當らしむること

3、邑面を單位とする體育協會は地方の實情に應じ適宜これを組織せしめ、邑面民の體力向上、皇國臣民精神の涵養に資せしむること

4、運動競技種目別に全鮮を統制する團體は、朝鮮體育協會の統制を受け且つ道體育協會と十分なる連繫を保つべきものとす

三、その他

運動競技場の新設、擴張、設備等を必要とする場合は力めて經費を省き、團體員の奉仕作業に依り之をなすを原則とすること

〇〇にて尾高部隊長と會見する橋本貴院小山衆議院兩團長、中央は菊池武夫男 ——羅南要塞司令部許可濟——

廢品回收座談會【三】

屑屋の取締規定

【池田】 古物商の取締規定はありませう

【淺木】 あります

【池田】 屑屋のはうはありません

【淺木】 矢張り古物商の規定のはうにあります

【池田】 屑屋を許可制としたものは

【淺木】 ありませんが、古物商の規定でやつてをります

【黑澤】 大抵雜業で……

【淺木】 それに類しないものは雜業になります

【池田】 取締規定を決める必要はないですか

【淺木】 今までの所では別に考へてをりませんが、さういふ方面で必要であればやらうと思ひます

【池田】 屑屋の素質改善に付て內地で何かやつてをりますか

【秋田】 只今保安課長代理の方からお話でありましたが、內地でも二、三の都市には布かれてをります、古物法と雜業とは全然別個であり、古物業者に對しての取締は古物法に依つてするが、雜業は放任してをる、然るに現在ではだんだんと贓品が增加するに連れて古物營業者に於て取締が出來ない、有つてをる所に贓品が流れない傾向がある、そこで要は屑屋取締規則を拵へ、內地でやつてをる懇話會の規定を拵へるといふことで、買入許可を受けた者が數字的に現はれん、それで雜業鑑札も古物商に準じたものにして、取締を嚴重にし、從つて贓品も摘發に便宜に內地ではなつてをるのであります

【黑澤】 こゝでもさういふ傾向はあります、古物の鑑札を持つたものに贓品が行かない、それより寧ろモグリでやつてをるものに行く

【秋田】 それで內地では何とか鑑札のないものを取締ることに付て改正しなければ駄目だと研究されてをります、御承知の通り古物法は明治二十七八年に出來た法令であつて、取締當局に於て非常に困難を感じてをります、前申しましたやうでありますがこれは小部分の犯罪であります、又古物商が取扱つた物は古物として記入しましたがその他の者が取扱つたものは知らん振りをしてをるといふやうに抜ける點がある、それで完全にする爲には

寫眞 付きの許可制を採る、原籍、並に本籍、年齡、それに寫眞を付けて縣下一本の番號を付け、それが腕章と合ふやうにして、許可證を持つて營業する、腕章のないものは營業させないやうにする、又拾ひ歩くルンペンに等しき者にも矢張り懇話會に於て色の違つた腕章を付けさせ、時間を決める、朝七時から夕方六時まで、さうしないと、拾つて來たのか、盜んで來たのか殆ど分らん（笑聲）そして各

警察 に懇話會から腕章を交付けて置き一贓品を買つた場合には許可證を取上げることになつてをります、又今まで內地では業者に許可を與へても轉々移動して鑑札の處分に困るといふことが古物でも多々あつたが併し今度は第一線の問屋に聞くと直ぐ分る、又別な所に行けば屆けなければ營業出來ないから直ぐ分るやうになつてをります

廢品の値段

【池田】 廢品の公正なる値段を決定する方法に付て內地ではどういふ方法に依つてやつてをられますか

【秋田】 値段の問題に付てはさつき申したやうに、懇話會で買入値段を取決める、而して需要家の代表者が列席して、例へば鐵ならば鐵問屋、我々業者、製鋼所等の方々が來て原價計算をされるのですが、假にこの値段に付て製鋼所の値段に依ると第一線、第二、第三線の業者は飯が食へない、又問屋の値段を發表すると第一線の行商人及び第二線の問屋が飯が食へない、そこで先程お話したやうに業者の公定利得率がきめられる

行商 人は現在正式に加入してゐないが內地では行商人が半日働いて一日分を儲けてをつたが、それを必ず一日の營業に從事して、——まあ物と品とに依つて私營業は運びますが——平均二割、第二線の小問屋は一割、大問屋は五分を基準として所謂需要家の値段から二割五分を控除したものを一般に發表する、懇話會の評議員會であります

愛知 で、七月二十九日であつたが、今月二十日懇話會の會議をなして實行に移すことになつてをります

廢品の回收

【池田】 本府及び道に於て廢品回收を熱心に獎勵されてをりますが、これらの廢品をどういふやうに處理されてをりますか、又これに對してはどんな便宜を與へられてをりませうか、その邊に付て本府の社會課長さんに伺ひたいと思ひます

【柳生】 それは商工課の矢原さんが詳しいですが……

【矢原】 色々考へてをりますが、廢品の回收に付ての助成方法としましては、先づ朝鮮には內地のやうな再生工場が少いのでございまして回收した品物を朝鮮で再生することは勿論困難である、それよりも先づ廢品を回收することに付ての方法を考へることにして、それも大體內地の方針に順應して、各道に廢品回收懇話會を造る方針にしてをります

而し て先づ懇話會の仕事と致しましては從來のちりぢりばらばらの集め方でなくして、懇話會で統制を取つて業者に責任を負はせる、それには懇話會のマークをつけさして、家庭に回收する宣傳と相俟つて、出來るだけ廢品を回收すると同時に消費設備などを設けまして、消費設備に對する一部の補助をなし、又集めて來た廢品を成るべく必要があれば選別その他これを內地に送るに運び易いやうにする設備……の費用ははつきり申上げられませんが

部 の補助をすると同時に懇話會の中心となつて仕事をやつてをる人達の人件費の一部補助等をして、先づ集めさへすれば、廢品の需要に付ては目下の所心配はございません、で集めることに中心を置きまして今申上げたやうな助成方法に依つて出來るだけ從來よりも餘計に廢品の回收をやる程度で今進んでをります

【秋田】 只今の商工課の方のお話を承りまして誠に結構に存じますが、懇話會をお拵へになると同時に組合を組織化する御意見はありませんか

【矢原】 その點に於て內地では買集人に準則を作らして、任意組合の上に商業組合を作らし、商業組合で理設してをられますが、從來の朝鮮の懇話會は……懇話會だけでは何となく抽象的である、これを廢品回收聯盟とかいふものにでもして、その間に於ける連絡統制を採つて行きたいと考へますが、朝鮮自體としては未だ組合制度の法令なるものはないのでありまして成るべく商業組合制度を早く進めたいと思つてをります

それ から先許、許可制度に付てお話がありましたが買集めて居る屑屋それからそれを持つて行く商屋、問屋から廢品回收のその問屋に對する統制を執つて參りまして、買集人の責任を持たして、これらの人にはマークをつけさして、この買集人は何處そこの人に屬するといふことをはつきりさせて

家庭 の誰にも行商人の誰であるかを分らすやうに致したい、法人化した組合制度を今急に設けることは出來ないが、成るべく早く商業組合制度を作りたいと考へてをります

【秋田】 內地では組合の認識のない者には、警察當局の活動で、命令に依つて强制的に組合を行商人に拵へさせてをります、で第一線の業者は申合準則を作り、着々と組合の組織にかゝつてをります、從つて第二線の小問屋も漸次數が殖えてをり愛知では十個所、岐阜では四十個所になつてをります

最初各地の有力者を集めて懇話會を作つたのですが、どうも勝手氣儘の意見が出て目的を達し得なかつたです

【矢原】 それは各代表者と仲介人とが一緒になつて懇話會をやつて行かなければいけませんね

出席者（八月十八日於京城商工會議所）
▲本府商工課矢原屬、橋本屬
▲本府社會課柳生課長
▲京畿道 池谷內務部長
日野保安課長
▲京城府 菅原商工課長、南總務係長
武田課長
▲京城商工會議所 賀田會頭、伊藤理事、赤尾商業課長
▲警察署 黑澤本町署長、加藤龍山署長、羽根西大門署長、北村東大門署長、鍾路署長、新沼永登浦署長
▲業者側 田部若、中田喜一、日本屑物商組合聯合會長秋田信次（講師）各氏
▲府會議員 芳賀鮭氏
▲本社側池田主筆

棉花基準價格決定 自家消費增懸念 本府强制抑制に乘出す

今年の棉花共販基準價格は發の繊作主任官會議及當業者との協議によつて大阪のS.M.輸入採算より十圓上げと決定し、前年より約十圓高となり本府側の主張が容れられた譯である

而し綿絲布界の現況は例年實棉一斤の相場と金巾一尺の相場が大體同値とされてゐるが、本年は金巾は一尺二十五錢自然棉花自家消費が增加し綿絲の手紡製品が市場にまで賣出される懸念ありとされてゐるので本府としては綿ス・フ以外の製品を禁じてゐる折柄、相當强制力行使も止むなしとして之等手紡布の取引禁止はもとより、自家消費抑制に乘出す事となるのではないかと見られる

一方之が共販價格の綿絲界に及ぼす影響については注目されてゐるが目下の處では弊害も大したものはあるまいと見られてゐる

京鐵沿線滯貨一掃

北京より朝鮮貿易協會に達した情報に依れば八月中旬京鐵管內輸送成績は滿線の滯貨一掃に拍車をかけ好調の一路を辿つてゐる、即ち上旬に比し總計に於て營業貨物は二千九十五噸の增加を示し殊に無かつた鐵及鑛石も百八十噸の出荷を見た、此他增加は大豆、麥、生果、野菜、煙草、麥粉、石炭等で現下市場の必需品があげられてゐる、中旬は運輸の狀勢わるく其の成績も期待されぬものと一般かに豫想されてゐたが左記數字に現はれたる對比により圓滑なる物資出廻を見つゝあるものと思はれる（單位トン）

	上旬	中旬
大豆	一五	一三六
高粱	一、三三五	一、三三五
落花生	一四	—
麥	一四八	二、〇四三
其他雜穀	三、八二七	三、〇四〇
生果野菜	一四七	一六八
煙草	一〇	一〇四
棉花	三、五〇四	一、五三二
獸毛骨	三二六	
鹽	一〇〇	
鐵及鑛石	—	
石炭	三四、五四四	二七、三九八
油脂	九九	三六五
麥粉	三〇一	二七七
石灰	一、八〇〇	二、〇七〇
石材及砂利	五、七二五	四、九二〇
其他	二、三二六	九、一九九
計	六二、一九九	四四、七九九

木炭車に代り 薪の自動車 既に三百台配給決定

ガソリン節約の國策に順應し、鮮內に於いても關係當局の獎勵指導に依つて、重要路線の各自動車運輸會社では夙に木炭自動車を使用試驗中であるが、今回薪自動車の使用が至極簡便であり、木炭に較べて非常に經濟的なるに鑑み既に國產自動車會社の手で今秋十月頃までに三百臺の配給契約を了したが、引續いて增車の計畫であるのは木炭自動車で現在試用中であるのは

京春トラック十一台、京仁トラック一台、京忠バス一台、本據運送一台、平北高中車自動車一台（以上淺川式）京春バス一台（白木式）京電バス一台（電國式）

等の十七臺で運轉中の成績は極めて良好であるか、發生爐器の配給不圓滑で、希望者があつても斷りに切れぬ狀態である、然しこれに反し薪自動車は以上の難點であり、又使用取付が容易なため今後は木炭自動車に代り漸次全鮮に普及されるであらうと

製糸協會總會

朝鮮製糸協會では三日午後十一時より府民館に於て役員會を開き次で午後一時より臨時總會を開催し小口會長司會の下に秋繭出廻りを控へて價格に對する協會側の態度決定に關し種々協議を凝らした

◇……大阪短期市場氣配
大新 八三四五 不變
新東 一四七四三 不變
鐘紡 二三五四丁 不變
新鐘 七八四四 不變

◇……横濱生糸市場
當 七六九 先 七五六

◇……神戶人絹後引
當 八八七〇 先 不申

貯蓄獎勵に就いて 理財課から通牒 弊害を起さぬ樣注意

戰時體制下に於ける貯蓄獎勵は當然のことであるが、近時或は戶數割を標準として割合の過重な貯金を强ひ、これがため、高利の借財をしてまで貯蓄するといつた貯蓄獎勵を敢て遂つた者もあるので、本府理財課では九月一日附で各道に通牒を發し、貯蓄獎勵の主旨の徹底に努めた、同時に貯蓄獎勵に當つては各指導者は民衆各人の經濟狀況を十分に考慮して、弊害を起さぬやうそれぞれ注意を發した

工費繰延べ道

總督府の昭和十三年度實行豫算に伴つて、本年度第二期砂防事業（國費）は總實施面積の約一割二分を來年度に繰延べを行ふことに決定、九月一日附で關係各道に通牒を發したが、治山砂防事業に對する補助金は減額せられないので、治山關係の工事繰延べ道に變更はない、工費繰延べ道は左の通りである

道名	繰延金額	面積
忠南	九、三〇〇圓	三〇町
全北	二、八四〇圓	二二町
全南	一二、三二〇圓	七町
慶北	四、〇八〇圓	九六町
慶南	二一、六〇〇圓	六〇町
江原	二、六八〇圓	八町
計	八九、三六四圓	二六四町

臨時大西洋艦隊編制 米海軍省公表

【ワシントン一日同盟】アメリカ海軍省は一日午後突如臨時大西洋艦隊の編制を公表、司令官トイド少將の下に一萬トン級巡洋艦七隻驅逐艦七隻を配屬せしめる旨發表

米・粟輸移出高

八月中の米及び粟の輸移出高は米輸出五、六六一九石、同移出五一二四五六石にして輸移出とも前年に比して增加を示し輸移入に於ては何れも前年比減を示した、又粟は輸入四六八、一一六石であつた、即ち左の如し（單位石）

（イ）米輸移出高

	本年	前年
上旬	三〇、〇九九	三七、六七三
中旬	一五、三五一	三五、五五八
下旬	三〇、八六四	二七、三三一
計	五九、〇三五	一〇〇、三四四
十一月以降累計	一〇、三三三、六一七	六、九一四、一六六

（ロ）米輸移入高

	本年	前年
上旬	二六	四、三〇七
中旬	三、六六一	一、六三〇
下旬	一、三三五	三六、三九四
計	五、〇二四	三三、三三三
十一月以降累計	三三、四一五	一〇〇、〇九九

（ハ）粟輸移入高

	本年	前年
上旬	一三、九三三	一三、二六六
中旬	一五、一九〇	一五、九五六
下旬	二〇、〇三二	六、六九九
計	四八、一三六	三五、五三三
十一月以降累計	九七九、五五八	六三〇、〇二五

過燐酸、硫燐安の公定値 朝鮮も實施の方針

政府は過燐酸の公定價格制を十月一日より實施する意向あるので農林局でも直ちに實施する方針であるが總督府では更に一歩を進めて硫燐安及び硫加燐安にも公價制の實施を考慮してゐる、硫燐安及び硫加燐安は過燐酸價格の値上りに伴つて最近著しく需要を增加し自然統制肥料以外であるとて價格統制節約ならびに過燐酸增加量の需要緩和の目的から同肥料年度は約三萬瓩を增加して九萬瓩を鮮內消費に振向ける方針で既に手配を完了してゐる、これがためにはまづ價格の調整を圖る必要あり過燐酸および硫安の公價と化成費、配給費等を勘案して適正なる公定價格を實施せんとするものである

京城府町會役員 詮衡準備委員 【二】

▲黃金町六、七丁目町會大西保太郎、市島茂男、李貞龍、新澤賓治▲南大門通一丁目、茶屋町、武福町、三角町々會中山秀一、瀬戶勝兵衞、張永根、李相玉、李鐘卿、金丁鎬▲吉野町々會安川喜代作、長谷川喜晴、寺田喜五郎、福永泰造▲光熙町々會金在坤、林秀一、河村明、張斗明▲錦町四、五丁目町々會山崎殷禮、楊花鎭、津村銀太郎、張東永、趙東秀、鄭鎰▲師路六丁目、孝悌町、忠信町々會方鶴久與一、金誠熙▲忠信町、明倫町々會大沼重、成樂庭、李明漢、金明善▲玉仁町、通仁町、樓上町、樓下町、昌成町町會田金作、李裕塘、宮內秀三、劉永烈、井上啓章、洪鐘斌▲通義町、體府町、積善町、內資町町會高鍾誅、高野隆元、權泰煥、關傷基、徐光燕、李在元、具昌祖、曹秉煥▲嘉會町、齋洞町會[illegible]▲[illegible]

時局對策調査會委員の宿舍

來る六日から四日間本府第一會議室で開かれる時局對策調査會委員の宿舍及び入城時間の決定せるものに關し、二日本府文書課から次の如く發表した

伊藤松之助天眞樓▲伊藤文吉同五日着▲一宮銀生備前屋五日着（飛行機）▲岩佐良治半島ホテル五日發二、三五或は五日前十一時（飛行機）▲稻畑勝太郎朝鮮ホテル四日發三、二八▲井野碩哉▲（代）小濱八彌半島ホテル四日發三時▲今井五介朝鮮ホテル四日發七時▲石渡莊太郎▲（代）[illegible]半島ホテル五日發三、八▲石田禮助朝鮮ホテル五日着▲井阪孝半島ホテル四日發三、二八▲八田嘉明朝鮮ホテル四日發のぞみ▲原邦道▲（代）竹內穎次半島ホテル四日のあかつき▲荻原彦三備前屋一日發一、三五▲岡本圭三郎朝鮮ホテル▲二宮治重天眞樓▲大谷登半島ホテル▲大村卓一朝鮮ホテル▲大藏公望備前屋五日發一、三五▲大河內正敏朝鮮ホテル五日のぞみ▲小野猛▲（代）田中八郎遞信省[illegible]五日發一、三五▲河上弘一半島ホテル四日あかつき▲河田烈▲（代）山下當前備前屋▲香椎源太郎天眞樓▲多田榮吉朝鮮ホテル▲竹內可吉備前屋▲十河信二同五日あかつき▲津田信吾朝鮮ホテル六日朝▲根津嘉一郎同五日發一、三五▲中井勵作天眞樓四日發一、三五▲中谷竹三郎備前屋▲村田省藏朝鮮ホテル五日あかつき▲村瀨直養備前屋▲[illegible]▲宇佐美寛爾朝鮮ホテル▲山本信太同四日あかつき▲安川雄之助同五日發三、二八▲松永貞市天眞樓▲松本健次郎朝鮮ホテル五日朝釜山上陸▲[illegible]

第一書房 戰時體制版

東京市麴町區三番町 振替口座東京六四二二三番

用紙の統制で書物の定價が高くなるといふ事は讀書界の爲めに憂愁に堪へません。玆に戰時體制版を計企して、戰勝地の駐屯兵、又は國境の警備隊、或は傷病兵等の慰問用に、廉價版を刊行いたしました。勿論內地にあつても、未だ此の名著に接して居られない人々は此の機會に本書の御精讀を希望いたします。

第一書房 長谷川巳之吉

パアル・バック 大地 第一部 新居格譯

大地

世界の文藝史上『大地』の如き傑作は百年に一度位しか現はれない巨篇だ

大地が全女性に與へた深刻的影響は、忍從の精神こそ凡てを超克する女性の勝利だといふ尊い信條である。大地が男性に與へた反省は、夫の爲め家の爲め一生を捧げる女性の如何に貴重なるかの感激である。大地が農村に及ぼした社會的意義は、須らく土に歸つて大地を愛せよといふ永久不變の眞理であつた。斯くて『大地』は再び支那を知る唯一の名著として世界各國が此れを一定し激賞してゐる。

支那を描いた世界の第一人者、パアル・バック夫人の傑作中の傑作、魂の底の底まで支那の現實が沁みわたる支那四千年の苦惱を如實に示した『大地』の壯大極まりなき序曲篇。支那認識の序曲はこの名作『大地』を措いて他にない。これこそ閣下必讀の世界的名著だ!!

四六判三百七十頁 七十八錢

高神覺昇著 佛教聖典 般若心經講義

或る將軍の實戰談に依ると『戰爭で一番强い兵隊は佛教の盛んな地方の兵隊だ』と云はれた。私は、さもあらうと信じてゐる。佛教の盛んな土地の人達は多く、死に對して靜かに安心を得てゐるから、いざといふ時に決死の覺悟が直ぐ早く出來るのだ。此の名著『般若心經講義』が此の非常時に特に必要な所以もそこにあるのだが、此書出て五年、たえず多くの要求があり、高神師が每年陸海軍始め、各官廳の知識人に數回となく招聘されるほか各地の講演旅行を謝絕するに難いとまがない狀況は、本書の出版者として私自身の喜びに堪へないものがある。率先して本書を戰時體制版とする所以である。 第一書房 長谷川巳之吉

四六判三百十頁 七十八錢

アンドレ・ジイド著 堀口大學譯 所有 飜譯權

ソヴエト紀行修正

ソヴエトの國賓として迎へられた文豪ジイドが、ソヴエトの社會的缺陷を徹底的に指摘した苛烈な反ソ書だ。これこそ大ジイドが世界の喧々囂々の中に敢然と放つた正義の矢だ。今こそジイドを非難した者よ、ソヴエトの現實を知れ!!

四六判二百五十頁 八十五錢

精力 減退を訴ふる人に! 蔘茸（サンジョウ）トニク

主宰 土木報國聯盟 九月創刊號 月刊 土木日本 第一卷第一號 定價五〇錢・送料三錢 半年分三・〇〇 一年分五・八〇（送料共）

全土木技術者待望の土木日本創刊號愈々發賣。土木人の進むべき道を示唆し、而して眞摯なる研究を伴ふ新雜誌。技術資料は勿論のことあらゆる新知識を供給し、所謂專門雜誌の單調化を排し土木技術者のための綜合雜誌であり、最高の教養雜誌。

發刊の辭……土木報國聯盟
日本精神に就いて 松永先生に聽く……水谷鏘
時局論評
技術と時局……一技術官
土木時局談……花本次郎
運河寸言……米田正文
新しき建設の開始
防空の與へる損失……金子正
自動車道技術
防空と都市計畫……樋谷道一
○海外だより ○諸名鑑實報告

土木工學ポケットブック 工學博士 中川吉造 工學博士 久保田敬一 監修 上下二卷 價各二〇・〇〇 送七五
帝大教授・內務兩省技師等斯道の大家七十一名の綜合執筆に成る土木工學百科辭典ともいふべき大寶典!! 土木關係諸學・技術家・官廳・學校必備不朽の大寶典!!

鐵筋コンクリート理論 東大助教授工學博士 福田武雄著 四六倍判洋布裝 六三〇頁 價七・五〇 送六二
一般應用力學又は構造力學の立場から眺めて鐵筋コンクリートに關する理論的方面に重點を置き實用的方面をも加味して詳述せる名著

道路便覽 內務技師 末松榮著 三六判 三〇〇頁 價二・〇〇 送二四
橋梁美學 內務省國立公園技術員 加藤誠平著 新四六倍判 アート紙一四〇頁 價二・五〇 送一八
水理學提要 東大助教授工學士 本間仁著 菊判 二〇〇頁 價一・二〇 送一〇
災害讀本 內務技師・東大教授工博 宮本武之輔著 菊判 八〇頁 價一・二〇 送一〇

山海堂出版部 東京神田神保町二丁目 振替東京二六九一番

法人登記公告

[illegible]

京城地方法院 春川支廳

法人登記公告

[illegible]

京城地方法院 春川支廳

法人及商業登記公告

[illegible]

京城地方法院 春川支廳

[illegible]

京城地方法院 平澤出張所

六大學野球 練習場巡り (4)

勿論優勝だ 默々早稲田の練習

新人の割込む餘地はない

東京支社發

＝千仭＝の功を一簣に缺いた春の早稲田、ハワイ遠征に同地區一の強チームたるブレーブスに十數本の大勝を得たから翌日に最優チームに敗北を喫した早稲田そこに何か緩むのではなからうか、この矛盾が解決される時こそ

「實力早稲田」の實力がモノをいふのだ、十九日にハワイから歸朝し休む暇もなく戸塚の球場で練習開始、大衆席に最も多くファンを持つだけに例によつて球場外の歩道には自轉車の列が長く續いてゐる

＝左の＝手首に何やら白布を巻いてゐるが日焼けして元氣さうな高須君が田中監督と並んでホーム・プレートの附近で辻井君相手にキャッチ・ボールに餘念がない、投捕の合い間に田中監督としきりに私語を交はす、一壘側では三、四十人の選手が一列になつてトス・バッティングの最中、近藤君、南村君永田君等常連から「エノケン」の綽名を頂戴してゐる勤勉居士の淺井君、三好君、村瀨君、皆元氣な顔を揃へてゐる、トス・バッティングが濟むと第一軍が輕い自由打撃をはじめる、默々として打ち默々として守る、よその練習のやうな賑やかさは少しもない

＝しか＝し三壘側スタンドの見物人は、どこの球場よりも遙に多く、ファイン・プレーに拍手をおくる、早稲田の「綜合の練習」を大衆に好まれるらしい、大物をかつ飛ばす呉君の姿が見えないが、呉君は布哇から歸國するとすぐ北海道にゐる姉さんが重態との報に見舞に行つたとのこと、兩三日中には歸京して練習に參加するとのことだ、見物人はこの事を知らないので心配してゐる

＝田中＝監督に秋の抱負を訊けば「現在のところ病人は一人もなく皆元氣旺盛です、布哇では在留邦人が非常な喜び方でいつもとは違つた意味で大きな效果を擧げたと思つてゐます、呉も二三日中には練習に參加する豫定です、メムバーは春と同樣です 新人？新人の割り込む餘地はありません、また新人を起用する意思もありません、實力がありながら優勝を逸した早稲田、勿論優勝の覺悟です」

中堅寄方では近藤君が投捕手陣を集めて圓陣をつくつて何かしてゐる、その圓陣から小楠、辻井の兩君がホームの方へ走つて來る、田中監督がノック・バットを持つて出る、正選手のシートノックが開始されるのだ

＝捕手＝に小楠、辻井、一壘に片岡、指方、二壘に高須、神島、三壘南村、白川、遊撃村瀨中村の顔觸れ、練習開始第一日なので極く輕く濟ましてレギュラーは合宿へ引揚げた、正選手の引揚げた後、一、二年生が殘つて自由打撃をはじめる、一壘側のベンチで田中監督と永田君が新人連の練習を見てゐる、張切りボーイ澁井君が二壘附近で左右を飛ぶゴロを追ひ廻してゐる、一、二年生の中では松井君の打撃フォームが流石に光つてゐる

＝南村＝君はまだ三壘を守つてゐる、田中監督と同時代の選手だつた堀田君が十三年ぶりとかで天津から上京、懷しさうに後輩選手の練習をヂッと眺めてゐる、田中、堀田兩氏の話題は、××戰線で十何人斬りとか技群の殊勳を樹てた佐々木の名二壘手佐伯喜三郎少尉のことに及び「佐伯は人間がしつかりしてゐた、別に劍道の腕前があつたわけでもなからうが運動精神によつて鍛へられた偉さだ」「全くだ、練習で鍛へられた人間はどこか違ふ」グランドではまだ新人のフリー・バッティングが續いてゐる

伊勢神宮奉納全國庭球大會觀戰記【8】

男子一般戰

優勝までの奮闘の經過【上】

大津和夫記

全國待望のテニス・マッチ中等の男子一般及男子中等學校の府縣對抗の庭球試合は十三、四の兩日開催、五ケ年連覇の朝鮮軍は六連覇を目指してコートに起ち々打倒朝鮮々を叫んで攻戰してゐる各府縣の強豪を激戰の後しりぞけ、大變全國制覇の偉業を成し遂げた、男子一般軍の優勝するまでの奮戰狀況は次の如くである

▲第一回戰

朝鮮 京都

（鄭士連 崔永生）四―二（村上 岩崎）

（黄基成 權福仁）四―二（宮々 津田）

（瀨戸 朴龍善）四―〇（澤田 橋本）

第一回戰は名選手津田君を擁する強豪京都府と對戰した、第二回の伊勢大會の際決勝京都と對戰し、宮崎、朴龍善組が津田組のため四對〇で倒れてゐる苦い經驗がある、津田君は技術と云ひ人格と云ひ全く申し分のない名選手で、半島選手も大いに津田君に學ぶ點があると思ふ、この名前衞も味方の後衞に惠まれないので、黄基成選手のロブをーションに逃げ、得意のボーレイも出ず、シャットアウトで朝鮮軍樂に勝つ

▲第二回戰

朝鮮 愛媛縣

第一ラウンド

（黄基成 權福仁）四―〇（辻田 青田）

（瀨戸 朴龍善）四―二（尾野 橋本）

（鄭士連 崔永生）二―四（門屋 芝）

愛媛の大將門屋、芝組の常日物凄く、崔、鄭組は常に先手を打たれ、三ゲームが先取され、そのまゝ押し切られるかと思つたが崔選手常りを取り戻し、二ゲームが挽回したが、門屋選手のクロスに打ち込む熱球を鄭選手押へることが出來ず、四―二で敗けた、第二ラウンドでは御大黄、權組は、喰ひ下つて來る門屋組を四―一でしりぞけた、ウエイトの違ひだ、しかし門屋芝組の善戰振りは天晴れであつた

▲第三回戰

朝鮮 宮城縣

（鄭士連 崔永生）四―一（中村 村）

（黄基成 權福仁）四―〇（大島 上）

（瀨戸 朴龍善）四―一（山谷 邊）

優勝候補の宮城縣だ、兩手一同は相當の苦戰を豫想してコートに起つ、しかしゲームは味方の手固い戰法で巧にポイントを摑み、シャット・アウトで勝ち、優勝戰へゆう／＼と馬を進める、このゲームで宮城の大將山谷、大谷組の凛々たる闘志を興引な瀨戸選手のストロークと鮮かな朴龍善選手のボーレイで完全に叩き潰したことは殊勳であつた、山邊選手に調子が着いたら一寸手が付けられない

▲準決勝戰

朝鮮 大阪

（鄭士連 崔永生）

（宮 野々 藤）

1―1	
1―4	
1―1	
3―4	
4―1	
4―2	
4―1	
4―0	
5―3	

昨年の明治神宮大會準決勝戰でも大阪軍と顔を合せ、津谷、百出組に次々に喰はれ、遂に榮冠は大阪へ行くかと云ふ瀨戸陣まで追ひ込まれて、洪承杰、李鎔漸組が一生一代の奮戰でやつと倒したと云ふ思ひ出してもヒヤッとする相手だ、石川監督が主將朴龍善選手と諮り、オーダーを決めるのに苦心したことはテニスを知る人にはヘッキリ判ることゝ思ふ、先陣は崔、鄭組だ鄭選手は脚く證つて野々宮選手のクロス・ボールを押へたが、遠藤選手これを巧に合せて返しこゝにソワインプレイを交へた大接戰となつたが、後半戰に入つて崔選手のバック・ストローク冴へ遂に勝つ

（黄基成 權福仁）

（伊藤 大磯）

4―1	
2―4	
4―1	
2―4	
3―5	
4―1	
7―5	
4―1	
5―3	

兩軍の大將同志の顔合せとなつた、兩組とも全國大會に度々顔を合せてゐるので、その癖を知り抜いてゐる、問題は闘志が解決するであらうとは合場の試合前の下馬評だつた、依然最初からの緊張を演じ、ゲームはシーソー・ゲームとなつたが第四、五のゲームに朝鮮軍自滅が多く、ピンチを見たが第六ゲームソか黄選手調子をとり戻し、本格的ストロークで前衞伊藤選手をアタックして五―三で勝つ、伊藤選手が今少し大膽に動いたら黄、權組は四―二のゲームで敗れてゐたゞらう、しかし伊藤選手はいつ見てもコート・マナーの出來た氣持の好い選手だ

（瀨戸 朴龍善）

（津谷 百出）

4―0	
7―5	
4―2	
4―1	
4―0	

スタートでは瀨戸選手當りが惡く、苦戰を思はせたが、朴選手が十文字にコートに活躍、津谷選手の打ち出す熱球をボーレイで決め、或は誘ひモーションでポイントを押へ、四―〇で勝つ、いよ／＼優勝戰へたどりついた、今一息だ、選手の顔は緊張そのものだ

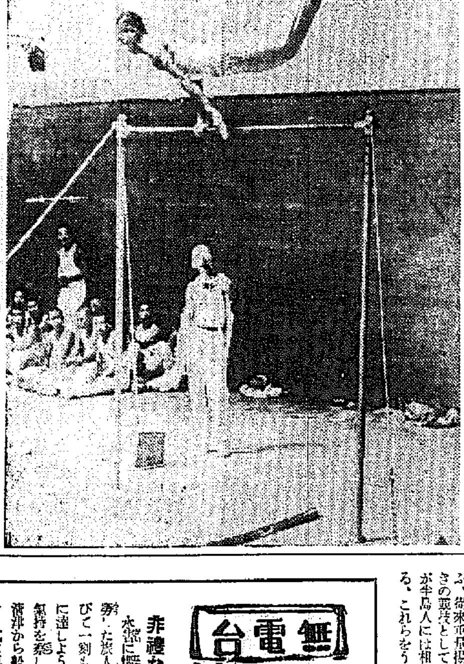

全日本中等校體操大會

【京都發】十三年八月廿日第八回全日本男子中等學校體操選手權大會は廿日午前八時半より京都府立第三中學校體育館にて擧行された（寫眞＝鐵棒轉換）

優秀選手を善導せよ

半島競技界は有望

來鮮した平沼亮三氏は語る

貴族院議員團の一員として來鮮した我國競技界のリーダー日本體育協會副會長陸上競技聯盟會長で東京大會の組織委員として活躍した平沼亮三氏に最近のスポーツ界の消息と朝鮮の競技界に就いて意見を聞いて見ると大要次の如く語つた

『オリムピック返上は千歳一遇の好機を逸して殘念だが、より重大な國策的見地から已むを得ない。時期を見て捲土重來する外ない。次のヘルシンキ大會には多分我國からも選手を派遣する事にならうが時局の進展によつては出場を見合はすかも知れぬ、スポーツ界の大恩人嘉納先生を失つて我國運動界は今其の後繼者に困つてゐる、朝鮮の競技界の爲に特に强調したいのは半島には非常に優秀な選手が澤山居る、これを善導する事である、ベルリン大會で一躍名を成した孫、金、南の各選手を初め最近レスリング、バスケットボール、重量揚げ、蹴球等に相當誇るに足る選手が居るやうに思ふ、從來重量揚げは日本人不向きの競技として顧られなかつたが半島人には相當有望なのが居る、これらをうまくリードして行つたら相當なものになるであらうと思はれる』

京城秋季競馬

出走馬（續き）

登錄馬次の通り（括弧内＝所屬名、頭數字＝馬番、○印特別競走登錄馬、×＝血量五〇％以上馬）

▲アラブ系抽籤古馬 1ダイニオー 2ダイニシマ 3ヤマトアサヒ 4コイワキ（×）5ゴーチクミ 6サンシヤ（×）7キンキヨ 8ミスキング 9ヒガシヤマ 10イチフジ（○）11イキチ（○）12イツシン（○）13ロックモンド 14ロビンカッター 15ニヒシ 16ヘイキ 36ウキンナー 37ウンリユー（○）38マルボシ 39マルジヨウ（○）40マナカ 41ケイリン 42ブウンチヨーキュー（○）43デアリング 44アリアケ（○）45アラワシ（○）46アサノコトブキ 47アキミ 48サイハナ 49キッコーマン（○）50ミスブレー 51ミンエウ（○）52ヒノマル 53ノハタ 53ヒガシコマ 54ヒガシヒメ 55モウコ 56センシヨウ 57スピードキング（○）

▲古呼馬 58ハールパイン（○）59パーブランド（○）60ニシツヨウ 61ホコサキ 62カズエキ 63ダイイチシマ 64ダイトク 65ダイカスガ（○）66ダイキンセイ 67ラクアン 68グレートリオン 69ブリトミナンス（○）70エボックメーキング 71エンナップ（○）72アンブロウクン（○）73サイボン 74サンカプト 75キタゲンカン（○）76メイカップ 77メリットトワ 78ミヤギダイヤ 79ミスナスタカ 80ジヤーマンイリス（○）81セントヒリユウ 82ゼヤカップ

▲臨時馬 83イージ 84ロビンマル 85カツヤマ（○）86カツミドリ

無電台

△公債や貯蓄の奨勵と聽取者獲得・十五字詰四十行以內・朝鮮無電台宛・係紙上に匿名は許さる原稿には住所氏名を明記のこと

非禮な船員

京城驛發急行は九時十分發で元山驛に待つてゐる。埠頭から驛までの時間を見てもう二、三十分しかない。ところが水上警官が一向に姿を見せずに乘客は上陸出來ず甲板にずらりと並んでやきもきしてゐた。十分程待つと漸く巡査二名が悠々と姿を現した。この時長安丸の船員らしい一人の男が乘客を尻目に何事か巡査と話し合つてゐたと見るや、件の男は突然乘客一同に向つて次のやうに叫んだ。

『機關長の懷中時計が何者かに盜まれたからこれから一人々々身體檢査をやる。乘客の中に不心得者があるから全體に迷惑をかけても仕方がない』

それから一々身體檢査が始つた。或る朝鮮婦人の如きは二名の巡査のために突き倒されさうな樣子も見えた。かうして客の一部分は警員の親切な手配によつてタクシーを飛ひ驛まで急行、漸く列車に飛び乘つたのだつた。併れども考へさせられることは長安丸の船員らしい男が乘客に向つて叫んだ態度に何たる非禮ぞ。機關長の時計がその後發見されたか、どうか私に知らない。併し機關長が國鐵の時計を盜まれてはゐないか、或は過失で落したのではないか。又は客を疑ふ前にまづ自己の腳元を注意する要はないか。然るに何んで直ちに乘客の中に不心得者があると斷じ得るのか。假令それが盜難であらうとも機關長が乘客一同を大聲叱咤せる船員らしき男を、その心臟の强さと人相からしてまつ第一番目に身體檢査をしなかつたかといふことである。（Ｇ・Ｓ生）

乘客は凡て紳士たるが故にあの場合、船員に對しても、水上警員に對してもその面子を重んじて堆へ難い侮辱を忍んだのだ。私の最も不思議であるのは、乘客一同を大聲叱咤せる船員らしき男も結局自身の不注意の致す結果であることに言めたい。それがため百數十名の乘客は上陸出來ずにゐる責任はどう答へるのか。

〇〇へ入隊の西田修平君＝電送＝

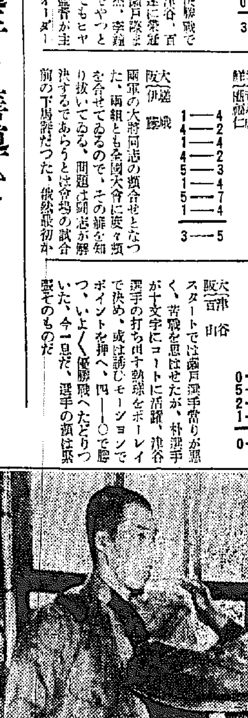

▲月例帝室御賞典競走馬 87ヨウナス 88レンドトクミムテキ 89ヨウナス 90ノウブルスピイヤー 91クラツクミラ 92ヤングレデー 93ブロボンロース 94シニユホウ 95シユク（ヘイ）（○）96ビーブラート 97ペイン 62カズエキ 101ダイイチキ

ソチヨ（○）64ダイトク 68グレートリオン 69ブリトミナンス 70エボックメーキング 71エトンナウブ 108アサヒダケ（○）76メイカツブ 77メリット 79ミスナスタカ 118ピニーテイ（○）81セントヒリユウ 82ゼヤカツブ

▲朝鮮總督賞典競走馬 62カズエキ 64ダイトク 66ダイキンセイ 70エボツクメーキング 76メイカツブ 77メリツト 79ミスナスタカ 81セントヒリユウ

▲準總公御賞典競走馬 95イワカツ 98トウホー 99カクシヨウ 101ダイイチキンチヨ 102ダイニチリン インカツブ 105クレオパトラ 106 ライミングローズ 107アー 103ダイニジユウシヤンモア 104ク 115ミスタカ 116ミスサクライ 117 ヒユーテイ 119スプレッド

けふのスポーツ

野球 京城實業野球聯盟秋季リーグ戰、府廳對殖銀、午後一時半、鐵道對遞信、午後四時半、京城球場

陸上 朝鮮陸上競技協會主催第廿五回全日本選手權大會朝鮮豫選會第一日、午後一時半、京城運動場

ラグビー 秋季一般リーグ戰、鐵道對普專、午後三時、龍山球場

本社取扱 獻金

國防獻金

＝九月二日扱＝

一、金一圓 京城府壽町公立普通小學校生徒一同代表者 朴勝斗

累計一金四萬九千十一圓七十三錢也

皇軍慰問金

累計一金七萬九千百九十圓二十七錢也

總計一金十二萬八千二百二圓也

當選御禮

今回仁川商工會議所改選に當り不肖乏しきを以て當選の榮を得候は全く熱誠なる有權者各位の御後援御同情の賜と奉深謝候先は右不取敢乍略儀御厚禮申述度如斯に御座候 敬具

昭和十三年九月一日

宇惠吉藏

當選御禮

今回仁川商工會議所改選に當り不肖乏しきを以て當選の榮を得候は全く熱誠なる有權者各位の御後援御同情の賜と奉深謝候先は右不取敢乍略儀御厚禮申述度如斯に御座候 敬具

昭和十三年九月一日

中村寛一

當選御禮

今回仁川商工會議所改選に當り不肖乏しきを以て當選の榮を得候は全く熱誠なる有權者各位の御後援御同情の賜と奉深謝候先は右不取敢乍略儀御厚禮申述度如斯に御座候 敬具

昭和十三年九月一日

深見寅市

當選御禮

今回仁川商工會議所改選に當り不肖乏しきを以て當選の榮を得候は全く熱誠なる有權者各位の御後援御同情の賜と奉深謝候先は右不取敢乍略儀御厚禮申述度如斯に御座候 敬具

昭和十三年九月一日

浦上三七生

當選御禮

今回仁川商工會議所改選に當り不肖乏しきを以て當選の榮を得候は全く熱誠なる有權者各位の御後援御同情の賜と奉深謝候先は右不取敢乍略儀御厚禮申述度如斯に御座候 敬具

昭和十三年九月一日

靑島舗作

當選御禮

今回仁川商工會議所改選に當り不肖乏しきを以て當選の榮を得候は全く熱誠なる有權者各位の御後援御同情の賜と奉深謝候先は右不取敢乍略儀御厚禮申述度如斯に御座候 敬具

昭和十三年九月一日

森信運輸株式會社代表 金鍾爕

當選御禮

今回仁川商工會議所改選に當り不肖乏しきを以て當選の榮を得候は全く熱誠なる有權者各位の御後援御同情の賜と奉深謝候先は右不取敢乍略儀御厚禮申述度如斯に御座候 敬具

昭和十三年九月一日

稻垣玉三郎

當選御禮

今回仁川商工會議所改選に當り不肖乏しきを以て當選の榮を得候は全く熱誠なる有權者各位の御後援御同情の賜と奉深謝候先は右不取敢乍略儀御厚禮申述度如斯に御座候 敬具

昭和十三年九月一日

今村覺次郎

當選御禮

今回仁川商工會議所改選に當り不肖乏しきを以て當選の榮を得候は全く熱誠なる有權者各位の御後援御同情の賜と奉深謝候先は右不取敢乍略儀御厚禮申述度如斯に御座候 敬具

昭和十三年九月一日

吉木善助

當選御禮

今回仁川商工會議所改選に當り不肖乏しきを以て當選の榮を得候は全く熱誠なる有權者各位の御後援御同情の賜と奉深謝候先は右不取敢乍略儀御厚禮申述度如斯に御座候 敬具

昭和十三年九月一日

月尾島遊園株式會社代表 今井省三

當選御禮

今回仁川商工會議所改選に當り不肖乏しきを以て當選の榮を得候は全く熱誠なる有權者各位の御後援御同情の賜と奉深謝候先は右不取敢乍略儀御厚禮申述度如斯に御座候 敬具

昭和十三年九月一日

朝鮮燐寸株式會社代表 江川洋

當選御禮

今回仁川商工會議所改選に當り不肖乏しきを以て當選の榮を得候は全く熱誠なる有權者各位の御後援御同情の賜と奉深謝候先は右不取敢乍略儀御厚禮申述度如斯に御座候 敬具

昭和十三年九月一日

朝日釀造株式會社代表 齋藤一二郎

當選御禮

今回仁川商工會議所改選に當り不肖乏しきを以て當選の榮を得候は全く熱誠なる有權者各位の御後援御同情の賜と奉深謝候先は右不取敢乍略儀御厚禮申述度如斯に御座候 敬具

昭和十三年九月一日

崔吉九

當選御禮

今回仁川商工會議所改選に當り不肖等乏しきを以て當選の榮を得候段全く有權者各位の熱誠なる御後援御同情の賜と深く奉感謝候尚今後共宜敷御指導御鞭撻の程切に希望に不堪候先は右不取敢御厚禮申述度如斯に御座候 敬具

昭和十三年九月一日

今井嘉三

渡會儀市

直野良平

金泰勳

金炳峻

（イロハ順）

當選御禮

今回仁川商工會議所議員改選に當り不肖等乏しきを以て當選の榮を得候段全く有權者各位の熱誠なる御後援御同情の賜と深く奉感謝候尚今後共宜敷御指導御鞭撻の程切に希望に不堪候先は右不取敢御厚禮申述度如斯に御座候 敬具

昭和十三年九月一日

株式會社慶田組代表 荒木弘

株式會社福島組代表 櫻井恒夫

當選御禮

吉田秀次郎

崔炳斗

朴南七

宋壽安

李聖宰

柳忠國

河相勳

黃潤

韓榮根

當選御禮

今回群山商工會議所議員改選に當り當選の榮を得たるは有權者各位の深甚なる御同情の賜にして難有く厚く御禮申上候、今後一層の御指導と御鞭撻の程懇願仕り候

昭和十三年九月一日

（イロハ順）

岩崎秀吉

李晩秀

岡本友爲槌

加茂次郎

梶太三熙

南璋勝

上田朴

上田元

桑原時社

群山薪炭株式會社

群山産業株式會社

山本壽治

丁斗鉉

赤松繁夫

金龍培

三浦保衛

下田實

辛日善

商業登記公告

一、東洋拓殖株式會社（變更）昭和拾參年七月拾五日左ノ地ニ支店ヲ設立ス支店中華民國河北省北京東單牌樓二條胡同貳拾八號

右昭和拾參年七月貳拾六日登記

全州地方法院裡里出張所

商業登記公告

江原殖産株式會社（變更）昭和拾參年八月拾八日新設發見二因リ… 陵面江陵邑上町參番地ノ支店住所ヲ同郡同邑本町參番地ニ變更ス… 右昭和拾參年八月貳拾四日登記

京城地方法院春川支廳

商業登記公告

株式會社東一銀行變更 取締役金思演ハ任期滿了ノ處昭和拾參年七月貳拾七日定時株主總會ニ於テ再選セラレ同日重任ス

右昭和拾參年八月六日登記

京城地方法院利川出張所

法人登記公告

一、益山金融組合（變更）理事竹內貫一郎ハ昭和拾參年八月拾六日解任シ同日左記ノ者理事ニ任命セラレタリ 益山郡黃登面黃登里六拾貳番地 … 右昭和拾參年八月貳拾五日登記

全州地方法院裡里出張所

法人登記公告

自宮金融組合（變更）理事下川信人ハ昭和拾參年八月貳拾參日解任同日仁川府龍仁面金良場里參百番地 … 理事ニ就任シタリ

右昭和拾參年八月貳拾七日登記

京城地方法院金良場出張所

法人登記公告

泰仁金融組合（變更）理事李崎直樹ハ昭和拾參年八月拾六日解任シ同日左記ノ者理事ニ任命ス井邑郡泰仁面泰成里四百八拾參番地ノ五 … 右昭和拾參年八月貳拾五日登記

全州地方法院井邑支廳

朝鮮及滿洲

九月號（第三百七十號）

◉支那事變と日本國民精神……文學博士 野田義夫
◉戰前財政と國民の覺悟……早大教授 服部文四郎
◉畜産問題より見たる新興獨逸……經濟學博士 鎌田澤一郎
◉時局と朝鮮の工業……朝鮮工業協會常務理事 澁谷禮治
◉滿洲の石炭……森崎實
◉政界夜話……東京 虎之門隱士
朝鮮の物資統制と商工業界
◉物資需給の狀勢に就て……京城商工會議所某氏談
◉ガソリン供給の狀況……京電自動車部係談
◉紡織界の狀況……鐘紡サーヴィス・ステーション店長談
◉皮革業界の狀況……某皮革業者談
◉金物界の狀況……某金物商店主談
◉文房具界の狀況……龍崎商店主談
◉材木界の狀況……材木商某氏談
◉製紙界……某製紙會社重役談
◉石炭不足の對策が急務……某石炭商談
◉物資物價の統制に就て……總督府商工課本田事務官談
◉物資統制下の中小商工業者救濟に就ての建議案……朝鮮商工會議所
◉時事偶語
◉蔣介石の錯覺
◉張鼓峰事件
◉對支政策の成案如何……東京 平井人 釋尾春芿
◉會遊の支那
◉總督府各課長の首實檢……黑田謙
◉山西省を語る……西原部隊長手記
◉北樺太の話……陸軍大佐 石垣良一
◉支那の教育小說……京城帝國大學助教授 辛島驍
◉亞米利加物語……法學博士 泉哲
◉タゴール街十一番地……山田新一
◉詩歌朗詠の話……安藤乾幽
◉思惟の歪曲……山野佐知夫
◉二十二年ぶりの朝鮮……難波英夫
◉眞夏の旅より……長谷井一沫
◉歐洲大戰と加國の物資缺乏物語……中島勇夫
◉內鮮財界と朝鮮銀行の成績……朝鮮銀行總裁 松原純一
◉朝鮮財界と殖銀の業績……朝鮮殖産銀行頭取 林繁藏
◉朝鮮滿洲の財界と事業界―風聞駄語―……編輯室より
◉小說 曉の皇帝色……小松凰三

發行所 京城府蛤町四四 朝鮮及滿洲社 電話光化門一二〇八 振替京城一三一

家庭

◇…カットは石黒義保氏筆

長時間に耐へる能率的な讀書法

（毎日規則正しく机に向ふこと）

讀書の疲勞 を少くするには、食後、入浴または激しい運動のあとは避けねばならぬ。この時には血液が胃や皮膚筋肉に集まつてゐるので腦の血液が缺乏して頭が疲れやすい状態にあるわけである

長い讀書にとりかゝらうとするときは、事前において二、三十分間休憩するとよい。それから口論したり、なにか興奮したりしたあとは、頭が充血してゐるから、この場合も二、三十分間心氣轉換をやつて頭をやすめるとよい。散歩の如きは充血を散らすのに有効である

▽……

讀書して早く 疲勞するのは神經衰弱症の徴候と考へてよい あるひは讀書すると頭痛があるとか、肩が凝るとか、雑念がおこるとかいふのは神經衰弱に原因することが多い

さらにこの神經衰弱が鼻加答兒とか、貧血とか、糖尿病とかの病氣があつて起ることが少くない そういふ時には、ちよつと讀書するとすぐ疲れてしまひ、頭痛、腦充血、腦貧血などで惱まされるものである。神經衰弱症に特殊なことは激し易く、疲れ易いといふことであつて、神經衰弱の傾向のある人は自分に興味のある本や、是非暗記しなければならない本だと最初からひどく興奮してかゝると、すぐ疲勞を來しやすい

▽……

今日都會の頭腦的生活環境のなかにゐる人々の非常に多くが、かうした神經衰弱症のために讀書から遠ざかつてゐると思ふ。あるひはかうした人々には長時間の讀書がますます耐へられなくなりつゝある

長距離の競爭では、最初から全力を出してはならないが、長時間の讀書もこの要領で、はじめから冷靜にやらなければならない。また都會生活者の讀書が短くなる傾向のあるのに珈琲、紅茶、濃い茶、酒のやうな興奮性飲料の常用からくるもので、かゝるものは一時頭腦を興奮させてハッキリするけれども直ちに反動で疲れてしまふ

▽……

それから眼 と讀書の關係を考へなければならぬ。眼の鋭勢は直接頭に影響するものである 健全な眼であれば本は眼から一尺の距離のところに置くのがよい。あまり近かつたり遠かつたりすると眼筋を驅使するために疲れてしまふ

近視や、亂視や、遠視のある人は眼鏡を用ひないと、その間に見誤る恐れがあるので專門醫に適當な眼鏡を選定して貰つて讀書のときに必らず使用しなければいけない。しかしこゝに注意しておきたいことは、必らずしも合つた眼鏡が眼にいゝとはかぎらないといふことである

▽……

書物と顔面 とは平行してゐるのを理想とするが、平らな机の書物に顔を平行させやうとすると、どうしても頭を下げるために、頭部の靜脈の循環が惡くなり充血して疲れやすくなる。したがつて讀書中はなるべく頭を眞直ぐにしてゐる方がよいが、そのためには見臺を使つたりしてなかなか不便であるから机を斜に傾ける程度でも大變いゝと思ふ

つぎに、光線のとり方が大に關係する。書物の上には充分明るい光線が全面的にあたるやうにしなければいけない。光線は自分にむかつて左側の上から來るやうにしなければいけない

また書物の表面は平等に光にあたつていなければならない

よく、ヴイタミンAの缺乏のために夜盲症といつて、夕方少し暗くなると急に見えなくなる人がある。このやうな人は讀書が出來ないから、青野菜、バタ、肝油のやうなヴイタミンAの豊かな食物を攝らなければいけない

▽……

最後に讀書 の能率をあげるには、毎日規則正しく讀書の習慣をつけることである

時間を定めて、少しでもよいから讀書するのである。これは頭腦の鍛錬になり、習慣になると億劫でもないし、疲れも起らない。仕事の都合で毎日出來ない人は、たとひ一週一回でも讀書の時間をこさへたがいゝ。なんでも練習が必要なやうに、讀書に上達するにも不斷の練習が必要である（醫學博士鹽谷不二雄）

グラス・ファイバー

三中井代用品展より

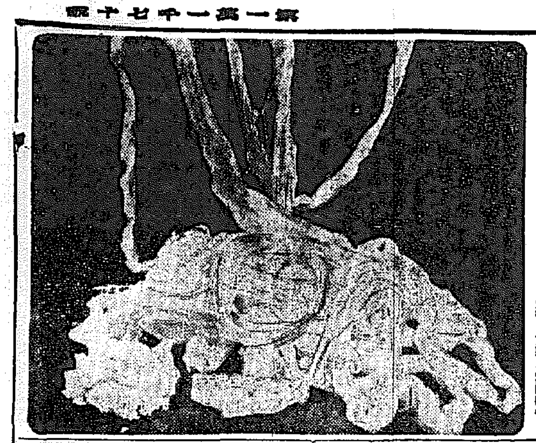

◇人間が硝子の着物を着て歩く時代が來るなんてチヨイト考へても見なかつたのですが

◇硝子の絲のやうにガラスで作つた長い纖維が出來て居り保溫防音用にガラス纖の實用時代も來る事でせう

【寫眞は紡糸用グラス・ファイバーの長纖維と保溫用短纖維】

羽織の丈は短か目 襟は半巾で結構 (2)

新しい和服の仕立方

・いくら・ 反物が切實になつて、經濟的だからと言つても新調はなるべく見合せて、家庭にある婦人や子供は、持つてゐるものを色々と縫直して着る心構へが大切です。和服は縫ひこみも多くそれに長襦袢、着物、帶、羽織など、かなり重ねて反物をよけいに使つてみますから、和服の形や仕立方に改良を加へれば、古いものでも色々と利用して更生させられるわけです

和服の無駄と云へば、羽織で、寒い時には仕方がありますまいが、春や秋、殊に夏羽織などは暑いのを我慢して着てゐるのですから、全く意味がありません

昔は、羽織は武士だけが着たもので、町人や百姓は、着ることを許されませんでした。また、武士の着た羽織も今のものにくらべたら、よほど短いものでした。が、明治、大正とすゝむにつれて、丈が長くなつて來たのです、保溫の目的からは、羽織の丈は現在ほど長い必要はないのですから、これはもう一度昔の短かさに還元したいものです

・今でも・ 關西方面の人の羽織は、關東よりも短かめです。關東では着物の着丈よりも羽織は八寸くらゐ短かいのが普通ですが關西では一尺ぐらゐ短かくしてゐます。昔ははもつと短かくて、細くお尻の隱れる程度だつたさうです。つめれば羽織丈は現在よりも一寸五分から二寸位まで短かく出來ます。短かい羽織は何となく粋なこのみのやうで上品でないといふ觀念も、なれてしまへば何でもありますまい

羽織の改良點は、

一、丈を短かくすること

二、マチを無くすること

三、衿の返りを少くして眞すぐにたつぷりつけること

四、襟は今のやうに巾を二つ折りにせずに半巾にすることなどです。

・羽織の・ マチは絶對に必要ないもので、無くても少しも困りません。仕立ても簡單です。殊に、表以上のよい生地をつけるのは江戸時代からの通人の趣味ですが、結局これは贅澤で外人はオーバーの裏など決しておごりません。上等の羽織でも、裏はすべりのよい人絹などで間に合はせ、之を裾近くまでたつぷりつけると、よほど節約になります。表地の返りは、二すぐらゐまでに切り詰めても濟らかに着られます。襟を巾のひろいのを惡んでつけるなどは詰らぬことで、結局折りするので何にもなりません。半巾で澤山です。但し、さうすると、山に縫ひ目が來ますがこれも狭く折る部分ですから、苦にしないことです

× × ×

・かうし・ と節約すると、一體何尺で羽織が出來るか、計算してみますと、袷裁ちにして身丈二尺三寸の上りに三寸裏に返して二尺六寸前身は下りがありますからそれより二寸多く二尺八寸として、合せて五尺四寸

（5尺4（身頃）×2）＋（2尺2（袖）×2）＋2尺8（衿）＝18尺

合計、小巾一丈八尺で出來ます。普段着は、はんてんにすれば一層簡單です、はんてんは、襟は別に黒襦子などをつけてもよく身頃の前が缺いた部分を襟にしてもよろしいので、身頃と袖丈があれば出來ますから、古い羽織の破れたのは、よい處をとつてはんてんにして普段着るやうにしたいと思ひます

むし齒の豫防は食物の選擇から

婦人と齒牙疾患に就て（下）

京城齒科醫學校附屬醫院長 醫學博士 弘田精一

3、授乳と齒牙疾患 授乳時も非授乳時より齲を誕くする事が多いと云はれて居ります。が之も不明であります。授乳時はよく齲に注意すべき時期でありますが是は齲が齒が弱いと充分なる榮養が得れないので子供に充分なる授乳が出來なくなると云ふ事になりますから母親は齒の治療をして置かねばならない事になります。

人工榮養と母乳榮養とを比較しますと人工榮養の子供の齒が弱い事は事實であります。又現今は離乳期もありませんが齒白粉を使用しますと子供が鉛の中毒に罹り腦膜炎になり死亡する事は良く知られた事でありますが現今の白粉には鉛の入つたのは少ないので先ず安心であります。兎も角白粉を乳房にまで塗らない事であります

4、食物と齒 齒の强弱が食物と大なる關係がある事は近年に至りまして「シモンズ」氏の如き學者の研究に依つて明かとなつたのであります。殊に榮養の權威「マツコーラム」教授の如きは齒牙疾患の豫防は食物の改善乃至は選擇に依つて遂せられるとまで云はれて居ります。然し乍ら食物に關する世人の一般的知識は比較的進歩して來ましたが食物と齒と云ふ樣な關係に就ては未だ關心を持たれて居ない樣であります。又齲蝕豫防は口腔内に醗酵を起さしめない樣に食物の殘滓即ち食物殘滓を停滯せしめない事にあります。

云ひかへれば「清潔な齒は決して腐らぬ」と言つた格言もそれから生れて來たわけで人々は唯齒を清潔にするのみが齲蝕豫防の絶對的原則だと考へて肝心の齒の質を丈夫にすると云ふ内的の根本問題を少しも念頭に置かなかつたので齲蝕豫防に好結果を來さなかつたので有ります。無論齒の清掃と食物の撰擇と相俟つてこそ始めて齲蝕豫防が充分の効果を現はすものと思はれます

5、齲蝕とカルシウム新陳代謝 之に就てレーゼと いふ學者は「カルシウム」に富んだ水を飲用して居る地方の子供は「カルシウム」の少い水を飲んで居る地方の子供より齲蝕にかかり難い事を統計的に證明して居ります。又「カルシウム」と同じく齒の間題も同じ樣です。食物中『カルシウム』の豊富な食物は野菜、海草類、牛乳小魚等であります。殊に姙娠及び授乳期中『カルシウム』の要求が盛んな時は、つとめて其の種類の食物を攝取する樣に心掛けねばなりません。

飲料水は煮沸した水は『カルシウム』分を失つてしまひます。又齲蝕と内分泌との關係、甲状腺や胸腺或は生殖腺と齒牙の石灰化（齒が硬くなる事）との間にも動かすべからざる密接の存在する事が明瞭で有ります。又歐洲大戰の少し前頃から「ビタミン」が齒牙の石灰化に及ぼす影響の甚大なる事が明らかになりました。「ビタミン」はAとDとが一番齒牙に關係が有ります。此の内分泌の事や「ビタミン」の事は餘りに專門的になりますからこの邊りで省略致します

世◇界◇知◇識

☆南アフリカ……植林と河 南アフリカの政府はドレーケンスベルグ山の下に森林調査所を設けてゐます。專門家達は植林がどんなに流れに影響するかを研究するはずです

家庭メモ

書棚の整理

書棚に本を並べるのに全然無關心な人もあれば、中には内容に依つて區分して立てるか、表紙の色彩に依つて區分排列しないと氣の濟まない人があります

× ×

研究室の人は勿論内容に依つて區分する方法をとらねばなりませんが、應接の裝飾を兼ねる場合とか居間などで生活環境を美化するといふ場合には、畫家パレット（調色板）を見るやうに、淡色の表紙のものから段々濃い色のものに並べ、これを繰返すとか、淡い色と濃い色と極端にちがつてゐるものとを並べて行くといふ工合に、彩りについていろ\/\に考へ排列して行くと、非常に美しい雰圍氣を釀し出すものです

× ×

鑛物にも似てゐるが、時には花園の美をおもはせるものさへあります、ちよつとしたことです、これも近代人のカルチュアの一つでせう

家の中では

× × ×

どんなお粗末な物を食べても外出の時は立派な服裝をしなければといふ氣持は往々見受けられ、また何枚も\/\衣服を作つてしまつておいて樂しむといふ方も少くありませんが、これまでの生活態度は死藏に終るものが多いのでありました。廢物更生强調も要は死藏物を活かすことです

スフと人絹 洗濯の仕方

◇……人絹・スフの洗濯について……先づ水一升に對しアルコール七・八勺（酒ならば盃二杯位）の液をつくり二三分浸します。之は纖維の膨脹を防ぐためです。洗ひ液は微溫湯一升に良質石鹸茶匙二杯・アンモニア三・四滴の割合でよく泡立てその中に布を入れて輕くつかみ洗ひをし直ぐ水濯ぎをします、決して硬いブラッシでこすつたり、從來の洗濯板でゴシ\/\するのはやめなければなりません。

◇……絞ります時も捩らずに絞らず折疊んで板を斜めにおき其上で押へて水氣を切るやうに致しますと仕上げも樂ですし地質も損じません兎に角水につけてから乾すまでは成るべく手早くする事で白木綿の洗濯の樣に洗濯前長く水につけて置いてはいけません〇仕上げは生乾きの中に霧みつけるなり薄紙を叩いてアイロン掛るなりがよろしうございます、糊をつけて伸子で張つたり濕した布を板でひつぱつたり致しますと縮んだりする心配があります、かうしたならば時間もかゝらず色も褪せず伸びも少く出來ます（京城女子技藝學校山田フタバ子）

式服簡略化に慶弔儀禮章を

全國民的に普及したい

消費節約が呼ばれ、また現にそれが實行されつゝある時局下、日常生活の合理化運動につとめて居る國民精神總動員聯盟では先づ衣服費の節約をはかるため最も無駄の多い冠婚葬祭の禮服では絹綢に禮服が必要な場合は貸衣裳屋を利用して間に合せてゐるのですが、京城はまだそこまでは一般の方々の氣持が徹底しておらず、殆ど無駄、不經濟用の禮服をお持ちのやうです、一年に一度か二度の着用の爲め簞笥の底へ仕舞ひこんでおくといふことはどこから考へても不必要なことです、今度の

東京あたり

衣服を如何に活用し、生活を簡易化するかにあるのです

× × ×

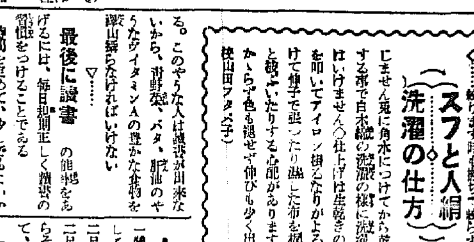

慶弔儀禮章

全國聯盟で禮服の代用として慶弔儀禮章が制定され、内地では既にぼつ\/\實行され、朝鮮でもいよ\/\これらの佩用が獎勵されつゝありますが、時局總動員課長京城府主事稻垣慶男氏にお話を伺ひました

は生活改善の中心を占める衣服の簡易化のために制定されたのは申すまでもありません、お祝ひには赤白、喪章には黒を用ひるとして今までの式服、喪服の無駄排除を目ざしてゐます、ところがこの儀禮章について一部分誤解されてゐる向もあるやうですが、しかしこれは時局の儀禮簡素化主旨をくみ理解されてゐないからだらうと思ひます

× × ×

この儀禮章は法律で決めた儀式以外にはどこでも、どんな場合でも、これで間に合せて結構お構ひなしなのですから、これがどし\/\利用されるとなると服分重寶だと思つてゐます

× × ×

今まで禮服

の方でお持ちの方でも、その着かへの時間や手入の無駄を考へますとこのほんのちよつとした徽章で間に合せることがどんなに便利なことでせうか、何もつけなくてもいゝ、だらこいふ意見もありましたが、それでは氣持の上でしつくりしないでせうし、心だけでも何かしるしがなくては面白くないことは必定ですから、このやうな儀禮章が定められたのですから、これはどんな家庭でも率先して實行して頂きたいものです、そして一日でも早く全國民に普及するやうに努めたいものです（時局總動員課長京城府主事稻垣慶男氏談）

シヾミと鯖で お料理を二種

シジミバター あほり御飯

材料五人分 白御飯五合 シジミ五合（ムキ身）、唐辛子四ケ（角切）玉葱二ケ（細切）、トマト四ケ（角切）バター中ポンド、カレー粉チースプン一杯乾葡萄一合の二分の一（水に浸して柔かくしておく）食鹽、胡椒各少量

拵へ方 最初フライパンにバター二十匁位をとかし、細切りの玉葱を入れ少し茶褐色になるまでいためた上、カレー粉を入れます次にムキ身のシジミを加へて一時よく炒り、それから角切りのトマトに唐辛子を加へていためますが、この時トマトの水分を充分煮つめることです、最後に乾葡萄は水をよく切つてその上に加へますが、これをこのまゝ長くおくと黒くなつてしまふおそれありますからすぐフライパンから食器にうつすことです、別に先の殘りのバターを新らしくフライパンにとかして御飯五合分を入れていためます、この時鹽と胡椒で味をつけ、最初いろ\/\交ぜいためておいた材料を一緒に混ぜ合せてまた少しいためます、これで美味しいませ御飯が出來ましたが、材料は必ずしも上にのべた樣なものでなくてたとへばシジミの代りに鳥肉でも牛肉でもその他どんな肉でもあり合せのもので間に合せれば結構でせう。しかしシジミは滋養に富みあつさりして季節向きです

鯖のマリナード（鯖の冷製）

お次に魚類殊に鯖のやうな青魚をおいしくいたし料理を一つ申し上げませう

材料五人分 鯖一匹（骨つきを五つ切りにする）玉葱二ケ（細切）、サラダオイル五勺トマト四ケ（四角切）カレー粉チースプン一杯スープ又は水一合五勺酢テーブルスプン一杯、パセリ少量

拵へ方 鍋にサラダオイルを入れ臭味が抜ける程度に少し煮立てます、そこへ玉葱を入れて二十分位いためますが、色のつかぬ樣に弱い火を使ひます、玉葱が柔かくなりますと、カレー粉一角切りのトマトを加へますが、同時に鯖もこの時入れます、そして酢で味をつけ一合五勺のスープ（スープない時は水）を入れて十分位煮込みます、よく煮えましたら火から下してすぐ冷藏庫などの冷たい所において充分冷します これをお皿に盛る時パセリでも少しあしらふと一層引立つて見えかうにおいしいものです（朝鮮ホテル料理長若槻時三氏談）

銃彈型ペンシル

事變 は鉛筆類にまでいろ\/\意匠の變化をうながし、こゝにまた銃手氣分をたゞよはせた「銃彈形ペンシル」が顔を出しました、丁度小銃彈の樣でのばせば鉛筆になり、攜帶便利で、お子樣達に大受けされると思ひます、價格一圓均一

大人 用としては今まで見られなかつた斬新な形の製品も現れましたが、黒、赤、青の三色使へる上に鉛筆までついた簡單で便宜、それに値段もさくといふ重寶な品もあります價格六圓（京城本町丸善調べ）

盤上に火花散る

凄まじき若武者の鋭氣

觀戰記 六段 飯塚勘一郎

【第五局】

平手 △五段 大和久彪

先 ▲五段 松下力

（圖は前回△一四歩迄の局面）

△一四歩 2　▲三歩 38　△五歩 62　▲香 4　▲二金 5　▲三五歩 40　△九六歩 17　▲五四歩 9　△二三香 21

【持駒】△大和久氏 角歩歩

九	八	七	六	五	四	三	二	一	
v香	v桂		v金		v王		v桂	v香	一
	v飛					v金			二
v歩			v歩		v歩		v歩	v歩	三
			v銀	v歩	v銀	v歩		歩	四
									五
				歩	銀	歩	飛		六
歩	歩		歩		歩				七
	銀	金		金					八
香	桂		玉				桂	香	九

【持駒】▲松下氏 角歩歩

（持時間各九時間）

累計 △大和久氏 四時間五十一分 ▲松下氏 四時間四十五分

敢然たる先手一三歩の猛襲。これを後手同香ならまさしく松下氏の思ふ壺、直ちに二二角打の快打を放つて、二筋突破の狙ひ。大和久氏が此の凄まじい敵の鋭鋒を見て、此處を如何に應ずるかは頗る興味のある局面で觀者は等しく眼を瞠つてその着手を待つ。つゞいて此間大和久氏は六十二分の大長考となり、密かに觀者の期待してゐた五五歩の突き出しで、鋭く相打ちの體勢に出た。「敵が攻めれば此方も攻める」此の烈々たる氣魄はまさしく青年棋士の面目でなければ容易に見受けられない、蓋し此の五五歩に於ける大和久氏の感想を聞いてみると、「敵の一四歩から一三歩に無論我慢してゐたが實際指されてみると、案外難かしいのに驚いた。一三歩を取る手がないとすれば、五五歩と突き一四香の時二二金と寄つて防ぐ順よりないが、私は此の手の發見に苦しむと共に、以上の變化に就いては尙更慎重な考慮を要した」と、その感想に依つて大和久氏の苦心の程が推察される

先手は後手の五筋猛襲には更に構はず、一四香と突走つて飽迄一筋突破の意氣を見せる、若し此手で五五同歩なら、同銀だ 一四香、四六銀、同歩、五七歩、同金、四八角、二七飛、三八銀、五八金、二七銀成、四八金、三九飛、五九歩、二九飛成となると、先手一筋破壞が到底威力を發揮し得ぬ形となる、さらば先手も五筋を捨て置いて、一四香と突撃する、これには後手も二二金と寄つて、防戰これ努める、斯くして先手三五歩と何も强いて攻勢に出たは、これを敵に同歩と取らせて、三四角打、三二玉、一二歩成、同香、二四歩同歩、一二香成が狙ひで、此の攻め筋に陷つては後手も頗る面倒と見たか、歩はず五六歩と要衝に迫つて、次ぎに五五銀右、同銀、同銀とし、更に五七歩成、同金、四八角打と大きく捌いて、歩手の頭上に互彈を浴びせんとする後手の意中である。蓋し先手五四歩は後手五五銀右を牽制し、その時五三歩成、同銀、五五銀と敵銀を素抜きしやうと、敵の策戰の裏を行つたものである

肝油製劑等に優る

ビタミンA・B・D强壯劑

トリビタモン

糖衣錠

各ビタミンの含量高位、用量極めて小、味佳快にして服用容易、特に夏季に於ても胃腸障碍なし。

50錠 ¥1.35　100錠 ¥2.30　1000錠 ¥18.00

各地藥店にて販賣す

本社 東京 京橋 ラヂウム製藥株式會社 出張所 京都・福岡・奉天

脚氣と ベリベロール 榮養に

最强力ビタミンB製劑（專賣特許）

一般脚氣症、乳兒脚氣、乳兒綠便、惡阻、便秘、榮養障碍、姙産婦の榮養。

（粉末・錠劑・液劑・注射液）

各地藥店にて販賣す

本社 東京 京橋 ラヂウム製藥株式會社 出張所 京都・福岡・奉天

阿波共同汽船出帆

第三共同丸 九月二日 午後入港 十六 九月八日 午後入港 成鏡南、芝罘、大連線 早 陸 丸 九月三日 利 通 號 九月八日 午前出港

◎朝鮮郵船主要航路 仁川—大連 仁川—芝罘 仁川—天津

代理店 仁川府本町 野口商會 電話二四・一三番

大阪商船出帆 名古屋・大阪行 信洋丸 浙江丸 九月四日 九月五日 九月廿一日 仁川府本町 大阪商船株式會社仁川代理店 慶田組

尼崎汽船出帆 阪神行 高杉商店回漕部 仁川府海岸町

大阪商船出帆 大阪優秀連絡船 大阪・門司・神戸 大連行 釜山—大連 北鮮—門司—阪神

京城支店 大阪商船株式會社 京城府南大門通二丁目 電話本局(2)一〇〇三〇

國際運輸會社 北鮮商船組 釜山商船組 仁川慶田組

ジヤパンツーリストビユーロー 案内所 京城三越 三中井 丁子屋

九州郵船出帆廣告 釜山出帆 博多行 毎日午前十一時 ◎對馬經由長崎行 毎月十二回午後二時 下關行 詳細は左記へ御照會乞ふ 九州郵船株式會社出張所 釜山府第一棧橋 電話四一二一番

朝鮮汽船出帆廣告 釜山出帆 麗水行 馬山行 木浦行 元山行 境延長 竹邊行 浦項行 済州行

◎北鮮航路 ◎西鮮航路 ◎南鮮航路 朝鮮郵船株式會社 京城府南大門通リ五ノ一 代表電話本局(2)四一九五番 釜山支店 仁川支店 元山支店 木浦代理店 群山代理店 城津代理店 清津代理店 雄基代理店 國際運輸支店 日本郵船乘船券申込は弊社に御願致します

法人登記公告 全州地方法院群山支廳 法人登記公告 全州地方法院裡里出張所 商業登記公告 全州地方法院長水出張所 全州地方法院群山支廳

肉親に勝るこの慈愛

手を盡して探し當てた温情店主

大邱署に主從涙の對面劇

主金拐帯店員に　名譽の應召下令

【大邱】去月廿八日奉天行第七列車内で釜山署移動刑事が廿五、六歳位の不審男を取調た處現金百廿六圓餘に鏡山某名義の額面五百圓の積立證書を所持してゐたので大邱驛へ下車せしめ大邱署に引渡し大邱署で取調べ中の處右は大阪市南區日本橋筋五丁目五一ミツワ商會店員金鏡榮吉(こ)で八月上旬主金百廿六圓と前記證書を拐帯して出奔捜査中のものと判明、大邱署では早速大阪の右商店主吉川米三郎氏に照會したところ『すぐ引取りに行くから保護頼む』との返電あり卅日夜右吉川氏が來邱大邱署を訪れ千葉警部補の前で意外にも主從涙の對面が行はれ若い店員をもらひ泣きさせた、すなはち右金鏡君は幼少から吉川氏の手許で育てられ店員として働き吉川氏は子供なく實父母をさへ知らぬ不憫さに同情して我子のやうに可愛がつてゐたが若氣の至りで無斷で飛び出してしまひ家出の翌三日名譽の赤紙に接したので吉川氏は一日も早く探し出して應召さすべく各大新聞に廣告を出して行方を尋ねてゐた處へ大邱署からの通知に接し喜びかとばかり大喜びで取るものも取りあへず引取りに來た譯で保護室から出て來た榮吉君の姿を見るなり飛びつき抱擁して泣き主金拐帯の罪をとがめるどころか肉親にまさる慈愛をもつて榮吉君を引取り〇〇日の入隊に間に合はすべく厚く禮を述べて引き下つたと

愛國婆さん

ニウス映畫に感激　誕生祝のお金を獻金

【清州】愛國婆さんの美擧……清州邑清水町居住李珂氏の母李春江さん(七〇)は去月廿日の誕生日に清州郡明城面に住んでゐる息子から誕生日祝として贈られた金二圓五十錢をその儘所持中、たま〳〵去月廿九日夜市街公園で開催されたニュース映寫會に出かけ戰線に於ける忠勇なる皇軍の戰鬪状況を觀て非常に感激し翌卅日警察署を訪れ右の二圓五十錢をそつくり皇軍慰問金として獻納したがこの愛國婆さんは街の話題となつてゐる

共犯はなし　清州の強盜　愈よ公判へ

【清州】既報、昨年十一月廿一日午後七時過ぎ邑内榮町小學校裏北子郎通り金融組合忠北支部參事有馬五郎氏宅へ主人の留守を狙つて押入り夫人に出刃庖丁を突きつけて現金六十圓を強奪逃走した犯人金四龍(二)は清州法院支廳檢事分局で當局特殊強盜罪として起訴、同支廳で豫審中のところ去月廿日終結公判に廻付されたが、最初同事件は二人以上の共犯事件ではないかと見られ興味を持たれてゐたもので豫審の結果共犯者と見された者は發見されず單獨犯行であることが判然して來たものである

清州酒造組合の優良販賣者表彰

【清州】過般清州税務署管内清州郡、槐山各酒造會社を打つて一丸として新たに設立された清州酒造組合では去月一日午後二時半から清州酒造會社樓上で管内優良販賣者を表彰したが被表彰者は左の通り

【清州郡】金明玉、朱玉信、金天經、魏洙東、金上玉、洪淳鼎、李小鳳、張成三、張明子、吳哲賢【槐山郡】李鍾燮、孫秀鍾、林在木【槐山郡】元商學、徐泰建、林在木【槐山郡】金應成、金才福、崔昌洙、金顯光、金昌成、玄泰完、李台仁

おゝこの純情

勇士臨終の一言に　靈前に涙の贈り物

【釜山】過ぐる二十日の夜港釜山に安置された今は亡き件無言の勇士故中島一等兵の靈前に、『どうぞこれを供へてあげて下さい』とパイナツプルの罐詰を差出した一人の婦人があつた

宅に在營してをられる兵隊さん達に種々戰爭のお話を聞かされたのですが戰友中島一等兵が敵彈に斃れて臨終の時『パイナツプルが食べたいなあ』と洩らされたとか……妻は思はず目頭が熱くなつて泣けてなりませんでした、戰死なさつたとはいへせめて靈前になりとこのパイナツプルを捧げて英靈を慰めたいと思ひ矢も楯もたまらず持つて參りました、失禮かと思ひますがこんな譯です と涙ながらに語つた、今中島伍長と並居る兵士達一同もこの婦人の美しい情緒に感激し、心をこめた贈り物の品々を今は亡き中島一等兵の靈前に供へて皆男泣きに泣いたといふ、聞くも麗はしい感激美談……この婦人はあとで調査の結果、雄基檢事分局寺田檢事夫人と判明、今更ながらその崇德を讃へられてゐる

產米改良協議會

【永同】米穀生産改良の具體的實施方法を協議するため永同郡では去る廿日午前十一時から公會堂に關係官民多數を招致して郡守挨拶の下に協議會を開催したが當日協議事項は左の通り

一、米穀生産改良事業實施の徹底(甲)米穀改良に關する事項(乙)種子更新に關する事項(丙)自給肥料増産に關する事項▲叺用藁取引販賣に關する事項▲叺用藁増産獎勵▲自給肥料増産獎勵

獻金美談

【清州】忠北道會計課雇崔炳文氏は去月七日愛妻松子さんを喪ひその香奠返しとして二十圓を國防獻金

清州邑榮町錦江商店員一同は節約して積立てた三十五圓を國防獻金

◇

【永同】去る廿八日總會を開催した第二小學校父兄會では同日の總會費を節約し十四圓三十五錢の國防獻金方を卅日永同署に寄託

【永同】國民精神總動員永同聯盟では銃後教育を組織し鍛錬强調週間中報國作業をして得た十圓を國防獻金

南面長更迭

【永登浦】始興郡南面長林錫能氏は今回滿洲國間島省和龍縣に轉出することになりその後任には東面首席評議員南隆氏が拔擢された

西鮮中央鐵道

土盛工事完成す　十一月から營業開始

【平壤】西鮮中央鐵道の土盛り工事は大半進捗したので線路引伸し工事とともに驛舍及社宅の新築を入札に附したところ一ヶ所を除いて全部豫算超過で不調に終り談合中のところこの程成立したので近く本格的工事に着手、遲くとも十月末までには全部竣工、十一月一日の營業開始までには間に合ふはずである

清州郡の秋　式野球豫選

【清州】來る十一日、清州神社奉納の第三回朝鮮神宮奉賛體育大會忠北豫選大會に出場せしむべき清州郡秋式野球豫選は左の日割と番組で開催することになつた

▲【三日】午後一時からオール清州對決勝チーム、同四時から清州町實業青年團▲【四日】午前十時からAの勝者對醫院チーム、午後二時からBの勝者對金融團

忠北辭令

命産業部農村振興課長、農務課兼務　小作官　仲摩三

命産業部農村振興課勤務　道屬　相原三郎　同　德田忠雄　道技手　關庄太　囑託　金玉鉉　同　金見洙　雇員　車徳和　同　金衡中　同　李容翊

命産業部農村振興課勤務(各通)　道技師　松室重正　同　今村新　同　佐々木武男　同　木村茂　同　福原三郎　同　小野寺平太　同　吉江静雄　道技師　石井辰美

命産業部農村振興課兼務(各通)　道屬　加藤外男　道屬　三輪俊雄　道視學　川崎虎雄　道屬　渡部徹　同　川崎志　囑託　金明調　同　狩尾政治　同　崔在益

命産業部農村振興課兼務(各通)　道警部　加藤壽

補任朝鮮總督府忠北道屬、命農村振興課勤務(以上一日附)　小學校訓導(沃川)　吉田一太

命沃川公立青年訓練所主事　同　朴潤洙

命沃川公立青年訓練所指導員(各通)　同　金智哲　同　宮田幸夫

命(永同)　永同公立青年訓練所指導員を囑託す　小學校訓導(永同第二)　藤井佐太雄

依願免本官、永同農業專修學校講師を解く　同(忠州校洞)鄭丁順　同(堤川第二)李祥淵

依願免本官(各通)　清州土木管區　三村金吉　命沃川土木管區主事　土木課　藤原奉助　命清州土木管區主事　忠州土木管區　森山廣志　命沃川土木管區駐在　清州土木管區　中根治　命忠州土木管區駐在　沃川土木管區　本田静熊　命清州土木管區駐在　忠州土木管區　正木武之助

命内務部土木課勤務

任忠北道土木技手　土木管　朱世卿　命内務部土木課勤務、忠州土木管區駐在

清州中學校教諭　國原得男　免清州公立中學校舍監

命清州公立中學校舍監　同　井西愈男

各通　南二　李華鈺　北二　宋能淑　牧渡　木木靜子　井竹　洪千陶

各道小學校教員を囑託す　囑託教員(南二)尹慶理　同(風陵)千漢沃　同(寒水)宋能淑

依願解囑託(各通)　江内　梁良根　果城　李師鳴

各面小學校教員を囑託す(以上八月廿日附)

邑議の先進地視察

【江陵】邑では邑會議員をして先進地方を視察せしめ將來の諸施設に資するため六百六十圓の豫算を以て約七日間の豫定で邑會議員十一名を九月下旬から北鮮地方に派遣先進各地を視察せしめることになつた

時局下に兎も一役

軍需品として颯爽登場

【大邱】慶北道では牛を兎に乘りかへていよ〳〵養兎の大增殖計畫を先づ鄕村小學生を通して家庭に呼びかけ十四年末までに卅萬羽の飼育を目指に進むことゝなり、現在道内の毛皮工場に對し買入斡旋中、兎の毛皮を一匹五十錢、肉を七十錢に換算すべく交渉中、この計畫が確立すれば養兎業は頗る有利な副業となり軍需品としての一役を負擔すると共に、養兎による堆肥增產ともなり一石二鳥となるので道では特段の力を入れることゝなつた

長湍農修校の卒業生講習會

【長湍】公立農業實修學校では去る廿五日から卅一日まで井上校長指導の下に第一回卒業生指導講習會を開催したが參集者三十七名は何れも農村第一線の勇士として時勢を克服、實行勵行の困難な時局に處する講習を受けてそれぞれ修了したが、これ等受講者の活動によつて農村振興運動にもまた少なからず影響は頗る甚大なるものと期待されてゐる【寫眞＝同講習會の講師及び受講者一同】

雄基は鰮の大漁

【雄基】去る八月一日漁期開始以來雄基近海のいわし漁は豐漁續きで去る二十五日までの水揚げ高は朝鮮水産の一萬二千四百三十四噸を筆頭に總計五萬六百五十九噸に達し前年同期に比べ四割の增加である、且下魚群は飛島沖合一帶を回游中で今後もなほ大漁を豫想され、相場現在物二圓内外で活氣立つてゐる、なほ雄基水產會社では去る二十九日初用漁の祝宴を張つた

◇三和調達商事務所【永登浦】三和調達株式會社では豫ねて京城府漢南町に社屋新築中のところこの程竣工、卅一日移轉した

忠北の米　聲價確保

或程度は強制的に

當局、あれやこれやの獎勵陣

【清州】内地米の改良と鮮米の内地市場進出に伴ひ朝鮮米が漸次摩下を避る策ぶべき儀態にあるので内地米と同じレベルに朝鮮米を改良すべく本府では新たな米穀生産改良計劃を樹て急速に實施することとなつたのに對し、忠北道でも米穀生産改良の可否は直ちに忠北鮮米の聲價を左右しその處分方法如何は農家經濟の消長に影響する所大なるものがあるため種子更新の徹底、耕種法の改善或は乾燥調製の改善等革命的な米穀生産改良を徹底實施し忠北米の内地市場に於ける聲價確保に努めることとなつたが、清州郡當局では特に積極的改良を企て就中青米混入が内地市場で歡迎されてゐるに照らし從來より一週間早く刈取をなさしめ所謂適期刈取の徹底的勵行を期すると共に乾燥、小束立乾(直徑四寸)縛数脱穀をも徹底實施させることになつた、殊に脫穀機の如きは現在同郡内全農家の約三割位しか備付けてゐないので、少なくとも十戸に一臺の割で共同購入させ資金は低利で融通、郡聯償還の方法を講ずることになり、右指導徹底のため相當數の指導員を增加し九月中に全部落に亙り座談會を開催して農民の徹底を圖り適當な時期に部落指導官をも實施し成績の悪い部落から成績の良い部落へ過怠金として三圓程度を納めさせる等同郡獨自の方策を以て或程度強制的な方法を取り所期の目的達成に邁進することとなつた

百六邑面に指導員

【清州】米穀改良計劃に基き忠北道では適期刈取、小束立乾、雜穀脫穀等を徹底的に指導して所期の成果を收めるため道農會・米穀商組合聯合會・郡農會三者の經費で道内百六ヶ邑面に對し一邑面一名宛の指導員を一ヶ月間配置し、更に道内三千八百六十八部落中一千二百五十三ヶ更生指導部落を郡農會邑面農事關係職員をして受持たせ責任を以つて指導させ三ケ年計畫で全部落に行きわたらせることゝなつた

毛製品の山

集まつた銃後の赤誠

【水原】愛國婦人會朝鮮本部よりの要望により水原邑愛國婦人會では國防婦人會の應援を求め去月廿四日から卅一日まで八日間毛製品の獻納を募集したが、各方面の好意による獻納毛製品の蒐集に努めた結果獻品者豫想外に多く毛布二百十七枚、チョッキ四十四枚、毛シャツ二十三枚、靴下三十四足、毛手袋五對、胴卷四本、手袋二十三對、ズツク一の外毛布買入金として現金五百三十七圓三十三錢の多額に達したので一日邑公會堂に集荷整理を行ひ獻納の手續をとつた【寫眞＝獻納毛布類と婦人會役員】

物價は事變前に比べ

平均一割八分高

最高は雜品類の四割三分

【釜山】慶南道商工課では長期戰一周年を迎へたのを機會に昨年六月の事變前における物價と本年六月の物價を調査し、興味ある統計をとつてゐるが、それによれば穀類、肉類、飲料、野菜、鮮魚、衣類用織物、燃料、雜品等九十四種類の重要物價にわたつて調査を行つた結果事變前六月中の物價指數一〇〇に對し本年六月中の物價は雜品類四割三分高を最高として穀物類三割の順序で最低に穀類五分、平均一割八分の騰貴となつてゐる

精神總動員　江陵邑聯盟結成

【江陵】邑では卅一日邑事務所の樓上で銃後報國實行組合長並に各區長四十餘名參列、草場邑長司會の下に江陵邑國民精神總動員聯盟結成式を擧行した

江華郡勤勞報國團結成

【江華】郡では去る廿九日午後一時から郡會議室に郡内各官公署長、十三ケ面長、一般有志多數參列の下に江華郡聯合勤勞報國團結成式を擧行、引續いて各面勤勞報國隊々旗授與を行ひ午後二時閉會

京東鐵道總會

【水原】京東鐵道會社では卅一日午後一時から第二十回定時株主總會を開催、小森社長から營業報告あり一株主より往付金に對する質問があつた

外異議なく議案可決承認、内藤常務から貸付金二十四萬五千五百八十圓に對する説明あり同二時半閉會した

更に農振課を新設

晴れの初代課長に仲小作官

忠北、力強い新發足

【清州】忠北道では今次事變發生以來時局に關する事務の激增に伴ひ道政の圓滿な遂行と財政刷新を期し本府事務課を經濟、產業課に分離して一課を增設、その後更に社會教化事務を地方課から學務課へ移管し地方課内の農村振興係を農村振興課とした、今般更に農村振興課を新設し一日附を以て仲小作官を初代課長に課員九名の陣容を整へて力强い新發足をした、農村振興課の事務分掌は

農村振興に關する諸般の調査、研究及び企畫▲農村振興委員會開催▲農家更生計畫▲農會指導▲小作、自作農組合及び小作爭議▲農家負債整理▲自作農創定維持

等に關する事項で同課は當分の間農務課内に置くことになつてゐる

道路令打合せ

【春川】道では道路令及び同施行規則、並に令扶道路修築等に關する打合せの爲め去る卅、卅一の兩日林道課長主宰の下に各面長、土木係書記の打合せ會を開催、道から齊藤土木主事並に春川土木管區主任も列席した

義俠心餓死を救ふ

【咸興】今回の水害で咸州郡下岐川面上川流域地帶の罹災民救濟の長津江水電の炭坑主任の部長につい下岐川炭鑛事務の水害は山岳斜面の辺境で被道路線部落に入り込んだ罹民とく孤立してしまつた、殊に罹災民は木郡工事を常に使つて居ることゝ勞働者はかりである爲たけにその食料はとうたものもあり、平常から辛うじて糊口を凌いでゐたのであるからまして水害後は非常しい食料難に陥り救濟策に頭を惱ましてゐたところ、長津江水電工事場主任の大英斷により罹災民を直ちに使ふことになり、食糧は會社の配給米が届くまで配給し、不幸にして罹災の手が屆かず食糧が絶たれた時は自分も罹災民達と共に餓死すると悲壯な義俠心から救濟作業に努めた結果、今では食糧難も解消し、罹災民は氏の義俠に感激し老も若きも男女の別を問はず水電の衛生工事に出役するといふ感激振りを呈してゐる、明朗時代に一人の餓死者も出さず救濟することが出來たことは專ら當島主任の義俠心によるもので全く感謝に堪へない次第である

狂つた愛兒に抱かれ

老母、濁流の藻屑

初秋の大同江哀話

【平壤】大同江畔の悲話―府内船橋里七七金錫武(三〇)は曾て内地某大學に留學中過度の勉强から極度の神經衰弱に罹り、その後遂に精神に異状を來し目下自宅で治療中であつたが、卅九日午後三時頃突然發作を起し母と一緒に死ぬのだと實母金氏(六〇)を抱いて飛び出し大同江の濁流めがけて飛び込んだので大騷ぎとなり附近に居合せた人々の手によつて金錫武のみ辛うじて救助されたが母金氏は遂に狂つた愛兒のため大同江の藻屑と消えた

この夫にこの妻

亡夫の葬儀費を節約して　再び麗はしい寄附

【永登浦】事變勃發以來時局に眼覺めた半島の第二世國民に國體觀念涵養のため安養公立小學校に國旗掲揚塔を建設した始興郡西面鶴山里故盧茂運氏未亡人林貝分女史は亡夫の遺志を繼いで葬式費を節約した金三百圓を西面長李龍晃氏宛提出で〃この夫にこの妻あり〃と關係者はもとより一般面民をいたく感激せしめた

入場料の一部を

【永登浦】仁川樂友館館主姫岸は去る卅一日から西二面安養市場で興行中その入場料の一部を割いて十圓を始興郡軍事後援聯盟へ寄託した

興南軍援聯盟會議

【興南】興南軍後援聯盟では三十一日、一日の兩日邑事務所會議室に町組合代表者並に區長を招致して昨年十一月から今年八月までの收支決算報告をなし十三年度事業計畫及び豫算六千六百六十四圓について協議した

水害地へ義捐金

【江陵】邑では今回北部地方の水害罹災民に義捐金を送るため卅一日區長會を開催し協議の結果五日までに百圓を醵金することに決定目下募集中

江原教員異動

【春川】江原道では卅一日附を以て道内初等學校教職員六十名の異動を行つたが右は短期現役兵の歸任及び新設校の開校並に應召教員の補充のための異動であつた

シネマと演劇

愛館【仁川】三、四兩日間(晝夜二回)▲廿世紀FOX映畫ナタリー・カルマス監督『魂の翼』アナベラ、ヘンリー・フオンダ主演▲RKO映畫デビット・ハワード監督『大陸の快男兒』ジョージ・オブライエン主演▲日活多摩川作品竹田敏彦原作『土の道』江川宇禮雄、大城龍太郎、黒田記代主演▲パ社、大毎ニュース

觀館【仁川】三日から(晝夜二回)▲松竹大船作品佐々木康監督『婦系夫人』上原謙、桑野通子、川崎弘子、夏川大二郎主演▲新興京都作品牛原虚彦監督『叫ぶ野武士』大友柳太郎、岡安和歌子主演▲松竹下加茂作品花井月夜坂東好太郎、伏見信子主演▲讀賣大毎ニュース

◎水原劇場【水原】二日から二日間日本大錦色映畫製作第一回作品『月形半平太』月形龍之介、比良多恵子主演▲同所第二回作品『千人針』龍井松之助、若松文男、杉狩春子、瀧澤靜子、杉浦くに、京町文代主演

淋尿生理學、素人の心得

深慮すべき事ども

相當多數の慢性淋疾は從來の治療の不完全を認識なく惱いたものである。内服藥は一時的の收斂作用は期待できるが殺菌力の無いことは學界の定論である。にも拘らず内服藥が内部に使用できる點から素人には簡易な點で用いられるが深部の殺菌が些も考慮されてない局所療法と共に慢性淋疾の病菌を殘る最大の原因である。淋疾の第り目、過勞飲酒等が此の機會となり何時かな陽に再發すると稱れる日が來ないのである。

當にならぬ試驗管の殺力

尿道の淋菌は正確な殺菌法を以て死滅しないほど頑强の特殊能がある譯でない。臀部、膀胱や殘部の隱れ巣に潜む頑強の淋菌が試驗管内の殺力だけで死滅しないのである。如何な殺力を誇る藥劑でも實際治療上失望を與へる所以である。

急所の被覆の困難ばかりか局所藥の用法不合理にて淋菌が後部尿道へ送らせられる時は睾丸炎前立腺炎等までも誘起する危險を恐れねばならない。

涯しなく果は擴がる

内服藥が胃腸を害し腎臟に影響を與へるばかりでなく、其の殺菌力の無いものを服み時日を經過する時分泌の早い淋菌は内部一面に擴がり慢性となると更に殺することなき進行性は遂に睾丸炎や副睾丸炎となるし、兒は眼が盲となり、妻女が婦人病に泣かねばならぬ。

短時日で根底的治療

はこれがない。淺い初期患者の知識は茲で治つたと誤解治療を中止するのが大多數である。茲にも慢性症に陷く原因がある。深部へ深部へと淋菌の病巣は繁殖せられ其の浸潤は擴大する。遂に尿時の苦痛が重加する。

も認識である。從來の治療で反應無き頑強なる淋菌も死滅する二種殺菌的殺法たるプラオンギン・ケンゴールの二劑使用法は、之れ斯界の多年求めて止まぬ殺菌を確立する獨特方法にて短時日で殺菌が徹底、治療の全目的を完了するは、試驗管机上の殺菌力だけの從來の治療とは比較にならぬのは當然である。

淋病

―發明―

殺菌の原力

慢性の頑強に構へる深部菌も本療法の殺網は逃れ得ない

根底病原を破壞、深部炎症の浸潤を吸收し去る消炎、收斂作用も獨特にて、急性の止膿鎮痛が迅く淋糸消滅が短日で達成す

方法も安全至極で副作用がない

▽本療▽ 法の淋菌殺力はこれが深部へ浸透し得るべく浸透作用を與へたのであります。表面の殺菌しかできない特色であります。更に本療法は急性慢性症共第一劑(本劑一號)第二劑(本劑二號)の二段使用の獨特の方法にて、所謂の無い的治療法であります。即ち、本劑一號の殺力によつて大多數は死滅し殘る頑強なる深部淋菌も抵抗力が半減し、此處に乘じて使用する本劑二號の、藥理的造しい殺菌網の增強により如何なる頑強菌も殘留し得ず、この二種殺力は從來の試驗管殺菌力だけの治療の到底及ばないのは明瞭であります。

▽然し▽ て慢性の時に慢性症の如き深い浸潤を吸收し止膿鎮痛の行はれる消炎收斂作用が顯著にて、徹底的病原の殺菌と滲細部に亙る殺菌との協同で短時日で尿の混濁物は消え清澄となる。この治療の迅速は他製劑の到底及ぶ所でなく、況して殺菌力だけの局所治療の企て及ばぬ所であります。

▽局所▽ 治療の最大缺點とせられた用法に就ても、本劑は之れを小指頭大の量に完全に限縮し、副作用の全く無い全然無痛で、痛苦不快なる刺戟も全然除去せられ、すべて日々平穩の裡に治療時日を縮める新療であります。

▽本劑▽ プラオンギン・ケンゴールは前東京吉原病院長佐藤榮先生の苦心發明劑にて、内服藥が殺菌力絶對無しと發見が此を以てより創出せる局所療法も深部殺力が乏しいのみか、使用上多々不合理の避け難きを遺憾として、一つには淋菌と連鎖球菌の患者を多數救ひ其實驗を見るに忍びず、深部頑强菌の殺滅を目的に徹底して創製したのが本療法であります。

▽殺菌▽ 消炎收斂止膿鎮痛等、治療上最重要の作用が、而も從來の机上試驗管的理論を否定する實際化の實際的反應が短日で顯れるのであります。之れ迄の慢性なぞお故、徹底的反應が短日で顯れるのであります。患者の負擔措かざるのは當然であります。

東京吉原遊廓
吉原病院元院長
佐藤榮先生發明創製

プラオンギン
ケンゴール

試療普及藥　一圓九十錢

藥價
二五五(約十七日量)　三圓八十錢
五〇五(約卅五日量)　七圓
八〇五(約五十七日量)　十圓

注意　男子用(ケンゴール一號・ケンゴール二號)婦人用(ケンゴール三號)アリ御註文ハ御明記、御求メニハ説明示ノ事

代用藥は絶對ない

ケンゴールは研究發明藥ですから局所藥には本品の代用藥はありません。御買求めに際して日東製藥合名會社製品プラオンギン・ケンゴールと特に御指定下さい。

全國藥店ニアリ、品切ノ時ハ左記ヘ申込下サイ

東京市芝區西新町十三
總代理店　合名會社　河原商店
振替東京三五〇一九
電話三田(45)一六八六・一〇七六・五

〔治療書無代進呈〕　K47

▼產婆看護生徒募集　內務省指定　福岡產婆學校

淋疾・黴毒　男女生殖器病　[illegible]科　黃金町二丁目　朝鮮ビル前入ル

性病　皮膚泌尿　オシタ　醫學博士　鶴海醫院　京城本町四丁目二二　電本1495

京日案內

外交　女中　女子　タイピスト　空間　貸家　店員　採用　乳母

特別案內

小店員採用

高砂工業株式會社　京城府漢江通十五(龍山驛前)

孝昌臺住宅地分讓　土地經營事務所

女子計算係　月給廿五圓位

女給頭　月給五十圓以上

女子食堂給仕員　月給三十圓

店員募集　ボア・グラン

株式外務係採用　田原秋三郎商店

社員採用　大同生命支店

輝く北鮮時代【九】躍る咸南艶で姿

惠まれた寵兒
幸運と努力の青年鑛業家 —朴基孝氏の片鱗—

咸南北青出身の青年鑛業家朴基孝氏の幸運と努力は既に全鮮周知の事實であり既にミリオネーヤとして確固不拔の基礎を築き上げた。北青農學校第二回の卒業生として貿易商『昌信號』を經營し轉じて山十組に入り北鮮に於ける同社事務を擔當しつゝあつたが片倉製糸に拔かれて爾來期の片倉咸興製糸所が盤石の基礎を築くに與つて力があつた。その頃から今日の大を爲す片鱗は現はれて今同社長片倉最高幹部は二頭を用いて新北青氏のみが常に自切手で當代知名の士と接する才幹を知ひ其の抱負經綸に耳を傾け『今日はこんな話を聞いた。是で一等旅行に釣が來る』と同行幹部を煙に卷いたものである。再轉してゴールドラッシュの波に乘るや輙く方義錫氏等と共に定平郡、端川郡に於て百萬の利を摑み端川郡水下面に於て硫化鐵鑛を相次いで入手し斯界の權威技術工學博士をして驚嘆三尺の絶讚を見せしめ獨行技術中を興説もだし能く是を賣却して今日の大を作したが腹藏相許す朝鮮の鑛山王崔昌學氏さへ朴君ばかりは恐しい、普通の者から摑まつた金を手にすれば顏色許ぶりでも判るが朴君だけは市商事後とも全く神色自若、いさゝかの變化も看取されぬと感服してゐる『私は何時でも裸になれる』此の決意で進む朴基孝氏なればこそ次々に來るチャンスを巧妙に摑んで飛近も、崔昌學氏との共營で黄海道に大タングステン鑛を發見したと傳へられ果敢にして幸運なる青年鑛業家の前途はいよ〳〵多幸である。この幸運と精眼の鋭利に惠まれた時代の寵兒は盟友方義錫氏と協調して鑛業公共の業に滑脚を捧げることも亦願ふ大である

前途多望に躍る
青年實業家 盧義根氏

咸南道北青でも屈指の鑛業地帶「定用」の產、中央大學卒業と同時に橋土鑛山に入り支配人として經營數字業に攬與鑛が尊つて昭和八年百三十萬圓を以てこれを中外鑛業に賣却後は產金咸南に着眼して昭和九年來咸興に移し諸方に金山を經營して相當の業績を擧げ目下三和鑛山光役たる外平北、忠南、咸南に自山三鑛を經營する外三和鑛山光興鑛業所を擴大しつゝあり將來北鮮鑛山界に飛躍すべき人物として期待されてゐる。事務所は咸興府中央町一盧義鑛業所」

製糸業界の花形
片倉製糸紡績咸興製糸所

資本金五千三百九十五萬圓の片倉製糸紡績株式會社が咸興製糸所を開設したのは昭和三年仲秋で爾來滿九年、咸興府曙町の同工場は敷地一〇、五九〇坪▲繰糸釜數御法川式二十條二十六釜▲再繰窓數二七二窓▲一箇年間原料繭一〇萬貫（二萬三千石）▲現在生產糸一二萬斤と規模の宏大、設備の最新は岩垂工場長、牛山次席の圓滿な人格に反映して業績いよ〳〵舉がり咸南蠶業界の進展に寄與する處頗る大であり永興邑内には永興蠶種製造所を經營してゐる

蠶業開發の大恩人
咸鏡南道蠶種製造業組合

昭和三年三月十五日の創立にかゝり現在會員六名、年產十萬枚の蠶種製造能力を有し組合長には咸南蠶業功勞者金應熙氏を推し事業の執行は主として片倉製糸所が擔當してゐる

咸鏡南道桑苗生產業組合

咸南が全鮮に誇る蠶業小作組合その他に毎年百五十萬本の桑苗を育成供給する十八名の組合員を以て昭和九年三月十九日創設せられた同業組合で組合長業務執行機關は前項同斷（寫眞は咸興製糸所）

北鮮時代の建設功勞者
西松、間、松本三組 燦たりその大事業

輝やく北鮮時代は野口コンツェルンの飛躍的な膨脹に共鳴し興南を中心とする東洋のマンチエスターに勃興された各種企業の集中はいよ〳〵北鮮の大を重ねて行く原因の累加である。試みに其の事業概を概觀せんに赴戰江の水が赴戰嶺を越へて日本海に逆流する處赴戰江水電二十萬キロ、長津江水電三十二萬キロ、虛川江水電六十萬キロの大電源をなし赴戰江水電▲長津江水電▲虛川江水電▲朝鮮窒素興南工場▲日本窒素總工場▲朝窒火藥▲朝鮮鑛業開發興南精錬所▲日本寶石▲新興鐵道▲日本マグネシウム金屬▲端豐鐵道▲朝鮮石炭工業▲日本石油▲富田商會▲朝鮮送電▲鴨綠江水電等々正に夥しい多角的企業な時局と共に幾何級數的に其の重要性と膨脹率を增大してゐるが是等の大建設は往くとして可ならざるなきこと無論とは言へ其の陰に缺々野口遵氏の偉大な企業的才幹に因る十數年、大自然と直接の闘爭に終始して克く是を征服し得た西松組、間組、松本組の健闘に待つ處すこぶる大である。われ等は北鮮時代の脚光華やかにクローズアップする大工業地帶に驚異するとき此の偉大なる請負業者西松、間、松本の三組は絶大の感謝を捧げねばならぬ

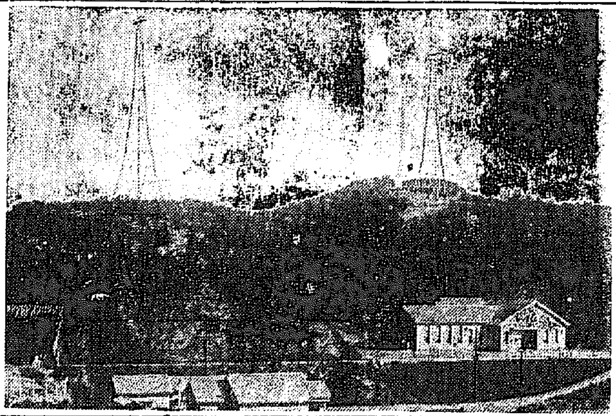

文化の先驅—咸興放送局

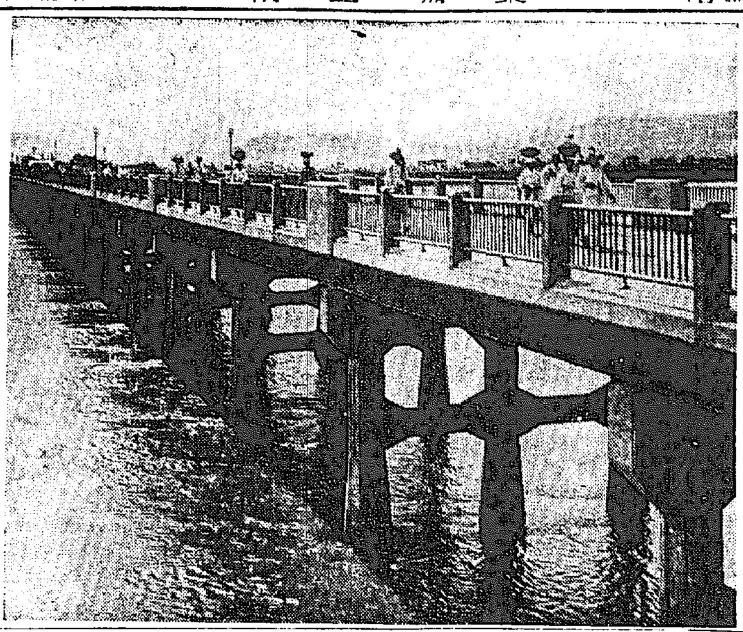

誇る咸興名所—萬才橋

自動車王方義錫氏
輝く偉業北鮮を征覇

咸南の自動車事業を完全に統制した方義錫氏の偉業は今更に呶々を要すまい。大正十三年共興株式會社專務就任以來わづか十餘年にして咸南全道自動車統制の目的を達し共興株式會社、咸南自動車株式會社、咸鏡木材株式會社、北青酒造株式會社、丸車運送株式會社（以上北青）咸興タクシー株式會社、朝日タクシー株式會社、合資會社中央タクシー商會（以上咸興）元山タクシー株式會社を獨占し平安自動車には厖大な資本統制を加へ咸南言論界の大株主であるなど其の果敢にして周到な事業經營と積極經營を敢にして惜しまぬ公共奉仕の聖業は一般の徴服感謝する處で咸南道會議員に官選せらるゝことすでに二期であり咸興稅務監督局所得調査委員にも開局以來の重任である

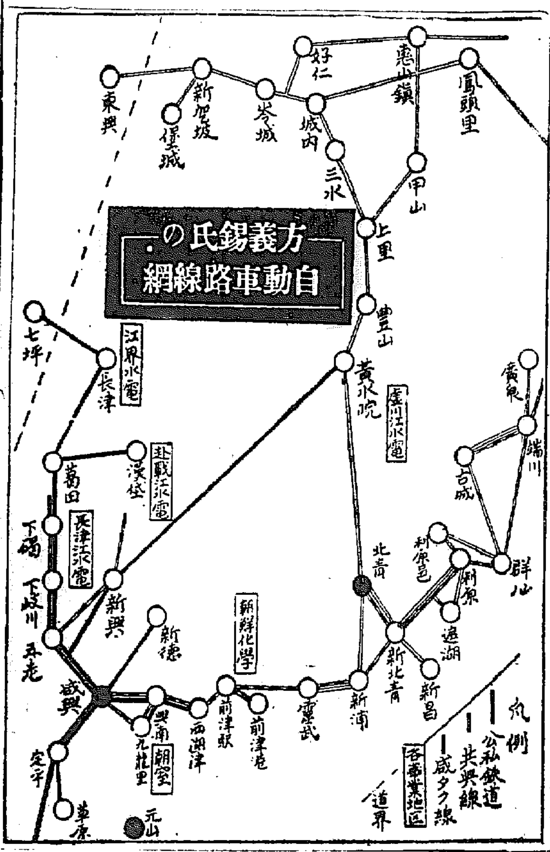

咸興代表旅館と旗亭

咸興の誇 北鮮隨一 松月旅館 〔咸興府中央町二〕

咸興府南中央町に敷地七百坪を相して北鮮に誇る百里三層の大ホテルである。延四百八十七坪三の堂々たる鐵筋コンクリート内部木造の大旅館で洋式客間四、和室二十七、浴室四を備へ冷房暖房裝置完備し全館木造式の清浄な設備ながら新時代同樣の勉强と懇切なサービスは常に千客萬來の超繁昌ぶりを示してゐる

旅のオアシス サービス滿點 大和旅館 〔咸興府本町二〕

「加藤しづゑ」此の名は古き京城に多少でもゆかりを持つ程の人なら京城の草分としての感頗を感ぜねばならぬ存在である、其のシヅエ女史が舊松月旅館に大改造を加へ『最上の旅の慰安所』たらんと輝やくとを切念しつゝ經營するのが此の大和旅館である、典雅豪厚の裡に此の大旅館を背負ふ女丈夫シヅエ女史の「サービス第一」主義に文字通り「氣樂な旅館」たる好評に

腕で來い 男で來い 割烹長崎亭 〔咸興府榮町〕

咸興詩人元咸興驛長岡山勇二氏がダ男ぶり寺どこと見て惚れた、腕の低さと腕のよさ」と激き盡した長崎寺肢次郎氏の長崎亭は腕と度胸を一本の包丁に挾して個々十年で築き上げた北鮮に誇る料亭である『うまい物なら長崎亭に限る』折紙のついた包丁の冴えに益々勇み猪に脆い長崎寺氏は『腕も良いが商賣もうまい』北鮮時代は長崎亭時代でもある

自慢の設備 感じ滿點の 御料理 加茂川 〔咸興府本町二〕

撞球場、香水風呂、洋風喫茶室スチーム暖房……凝り性の兵頭義熊氏が自ら設計し監督して完成した自慢の設備に妻妹の女将山本春江さん以下全仲居さん達の行届いたサービスは加茂川獨特の「感じのいゝ料理屋」といふ通念を强く植つけ特に客室全部が殆んど獨立の形を採つてあるため心易さを感ぜしめ加茂川黨讚に氣嫌にも要らぬは風事で殖えて行く

麗人揃ふ カフエー鈴蘭 〔咸興大和町二〕

カフエー鈴蘭は經營者田中敬次氏が土木界から轉身した短り種だけに搾取を知らぬ任俠の店是に二十人近い麗人群は貢骨肉の情を以て懸命の奉仕にこんな設備は京城にもありませんと家具屋自身が驚いて引受けたといふ位に努めるため店は僅か上にも慾張せずるを得ない、ホールの大改造、擴張計劃も着々進行中である、思ひ切つた改造の途にある

時潮に躍る 三和金山
〔京城府本町一旭ビル〕

金井鑛山の姉妹會社で元金爪石の鑛主後宮末男氏を社長とし常務田中清、同田中民治、監査役星野鑛業所長、同鵜飼義成、同富森根の諸氏で堅め資本金百萬圓全額拂込みを以て昭和十一年七月創立、北鮮には咸興事務所を始め豊山郡安水面富興洞鑛業所、定平郡高山面白土鑛業所、同郡定平面光興鑛業所を司る。富興洞は鑛床頗る豊富な設備を充實し擴鑛中と雖も相當の成績を現げ現に内地人職員三十二名坑夫四五百名を擁し白土鑛業所は昨年受電設備を終り本春來採鑛中の處意外の富鑛帶に逢着これ亦成績期待され兩所とも明年は相當設備を加へて本格的操行の豫定で光興鑛業所は德大に一任、買鑛を專らにしつゝ是亦自給自足の權に到り三所とも一般期待の的で前途洋々本年度の產金額六十萬圓は確實と見られ今期または年末に於て一割の配當を豫想されて居る

祝 時局下の 愛國朝鮮大展覽會成功
財團法人 咸興土木建築工友會

咸南退潮驛前 水產業 林壯學
退潮驛長 中谷章
咸南退潮驛前 海產物委託業 姜明昱
咸南退潮驛前 高濟醫院
咸南退潮驛前 Ⓚ運送店
咸南退潮驛前 海產物委託業 永成商會
咸南退潮驛前 海產物委託業 朴東洙
退潮肝油組合
退潮明太卵組合
退潮穗組合
呂湖驛前 水產業 李昌源
呂湖驛前 水產業 崔東斌
咸南退潮驛前 海產物委託業 李達模
咸南退潮海岸通 明太子製造業 ㊎丸金工場
退潮郵便所長 平松垣三郎
退潮漁業組合
西退潮面長 李達龍
咸南退潮驛前 水產業 洪淳鎭
咸南退潮驛前 海產物委託業 昌成商會
咸南退潮驛前 朝鮮運送株式會社 退潮代行營業所
退潮消防組
咸南退潮驛前 水產業 黃澤鍾
咸南退潮驛前 海產物委託業 金永根出張所
咸南退潮驛前 水產業 張鴻載

退潮金融組合
咸南退潮驛前 運送委託業 朱龍淳
退潮公立尋常小學校 職員一同
咸南退潮驛前 水產業 鄭秉濬
退潮宿屋飲食店同業組合 組合長 金英植
咸南退潮驛前 水產業 宋惠源
咸南退潮驛前 水產業 韓泰允
咸南退潮驛前 海產物委託業 永和商會
咸南退潮驛前 水產業 林中吉
咸南退潮驛前 水產業 洪鉉文
呂湖驛前 水產業 李性普
呂湖驛前 水產業 宋宗郁
咸南退潮驛前 水產業 金允瑾

咸興金曜會
朝鮮信託株式會社咸興支店
株式會社東一銀行咸興支店
株式會社朝鮮殖產銀行咸興支店
株式會社朝鮮商業銀行咸興支店
株式會社朝鮮貯蓄銀行咸興支店
咸興無盡株式會社

咸南合同電氣株式會社 咸興支店
興南邑榮町 高砂商 白石金藏 電一三二番
咸興府榮町 松乃屋旅館 電四四〇番
朝鮮咸興府軍營通 山下造花店 電話五四一番
咸興府會議員 森田秦祐 咸興府朝日町
咸興府會議員 田村武治郎 咸興府本町
咸興府會議員 咸興消防組頭 中原正作 咸興府昭和町一
咸興府會議員 咸興商議特別議員 木村重樹 咸興府昭和町二
咸興府軍營通一 北鮮スポーツ商會 電話一〇一五番
咸興府大和町一 果物 ㊅商會本店
咸興府軍營通一丁目八四 兵器軍用 御用達商 春田九太郎 長電三〇三番
咸興府軍營通一 岩田吳服店 電話一一番
咸興府軍營通一ノ八三 婦人子供洋服並ニ附屬品 三日月洋裝店 ヨ古寺衛 電話一〇五八番
咸興刑務所
有誼會
咸興府昭和町一 御旅館 千歲館 電話特三三一番
咸南農會副會長 咸興水利組合長 咸興府會議員 金夏涉 咸興府榮町
咸興府東雲町二 內科小兒科 白橋醫院 電話四九番
咸興府大和町一 金光正市 電話一四番
朝鮮咸興邑 名酒 のぞみ屋酒店
咸興府朝日町 林齒科醫院 林達郎
咸鏡南道會議員 辯護士 蔡容默 咸興府住吉町
咸鏡南道會議員 咸興府會議員 李曦燮 咸興府大和町三
咸興辯護士會
咸興府大和町二 PCLメトロ 北鮮封切館 咸興劇場 電話六〇五番
咸南長津郡 長津有志俱樂部
咸南長津郡 長津面事務所 職員一同
咸興府中央町二 鑛業 咸南工業 代表者 金衡七
咸興府會議員 朱亮損
咸興府本町二 精米 マルタ食料店 電話七四一番
咸興府外西上里 東海釀酒株式會社 電話特八四三番
咸興府住吉町 株式會社 盤龍劵番 電話五一三番
咸興公會堂前 龜屋利久 電話八一六番
咸興府中央町一 石炭と氷 寒天製品 米田商店 電話一二五八番

漢口へ、漢口へ！

黄梅附近の山岳地帯に活躍のわが砲兵部隊—【航空便】

給金は野戰郵便局へ 積つて二百萬圓

第一線○○部隊の貯蓄進軍

【東京電話】これは文字通り貯金進軍譜…彈丸雨飛の中に奮鬪しつつ遂に二百萬圓といふ巨額な貯金をしたといふがつちりした部隊がある

◇◇◇◇◇◇

この部隊は事變勃發以來北支に出動勇名を轟かせ更に中南支に轉戰して南京攻略にも殊勲を樹て今は漢口へ〳〵と進撃を續けてゐる○○部隊、何時も最前線へ〳〵と猛進してゐる結果時には金を貰ふ暇もない位であるが全部隊將兵とも給金を貰へば必ず野戰郵便局に貯金してゐた、この程同部隊の經理部長○○大佐が同部隊の貯金額を調べて見ると『私はこれだけあります』『はい、私は○○圓です』と元氣な良を見せ合計すると二百萬圓といふ巨額な數字を示すに至つた、この話を聞いた陸軍省經理局監督課の太田中佐が最近歸つて國民貯蓄獎勵局に話したので同局では貯蓄報國を地で行くものとして痛く感激してゐる

全國帝大聯盟 水上競技大會 城大も參加

【東京電話】第五回全國帝大聯盟水上競技大會は三日から三日間東大プール（短水路）で擧行されるが、本年度參加は東京、京大、阪大、九州、北海道、京城で二百メンバー交換を終つた試合振の豊富な東大が優勝水泳と水上運動を盛げること確實とみられる

の處がに於いて二日夜本府聯盟に報ぜられた

銃後半島の赤誠 献金既に四百萬圓

半島の銃後同胞の愛國熱は益々高まりつゝあるが八月卅一日現在の朝鮮軍國防献金は合計四百十萬一千四百七十圓二十七錢、軍隊慰問金は二十九萬五千三百七十六圓十四錢、其他一萬五千八百八十七圓八錢で總計四百四十一萬二千七百三十三圓四十九錢の巨額に達した

行倒れ男

三十日午後七時ごろ京城鍾路四丁目東大門市場空地に年齢三十歳位の朝鮮人男の死體が轉つてゐるのを通行人が發見東大門署で檢死の結果病死と判明したが所持品なく身元不明

質札僞造 忽ち發覺

間本町署へ御用—京畿道楊州郡知道面商業李某（二〇）は商賣資金に窮した揚句、一策を案じ京城鍾路井町三四金英植質店の質札を僞造、衣類その他百圓を入質したかの如く記入して知人の李某君に入、半額の五十圓で質入させうとしたが、李君が質店に問合せた結果化新手の詐欺犯人がばれたもの

壯烈三勇士 張鼓峰の尊き戰死者

佐久間少尉

張鼓峰事件が勃發した七月廿九日午後○○部隊は戰車と共に張鼓峰に越境し來り彼我の間に猛烈な白兵戰が展開されたが、この戰鬪で○○部隊の佐久間少尉は傳家の日本刀を振りかざしつゝ敵陣に躍り込み眞向がけに敵兵二名を斬り仆した、次の瞬間他の一敵兵を眞向から肩先に斬り下ろし都合三名を瞬く間に血祭りにあげた、そのため敵は白兵戰の最初の出鼻をくじかれて潰走したがそれ以來の戰鬪では敵は極度に陣地突入を恐れ專ら手榴彈戰術に出たほどで、同少尉の剛勇無双振りは全く敵の作戰の裏をかいたものとしてその偉勲が稱讃されてゐる

門倉鬼大尉

○○部隊の門倉大尉は去る八月六日夜來長池嶺沙草峰高地の陣地を守備してゐたが、六日夜より七日未明にかけ猛烈な敵砲彈を物ともせず率先陣頭に起ち部下を指揮し部隊の士氣大いに振つたが七日午後敵は其の兵力の優勢をたのみ我陣地に突撃を敢行して來た、これを見た同大尉は部下を率ゐて敢然として塹壕に出で、腰の愛刀を引拔きつゝ群がる敵を撫で斬りに仁王の如く獅子奮迅の勇を揮つた、この勇猛にさすがの敵も恐れをなし遂に後退したが惜しや敵銃彈は大尉の胸を貫いて血沫をあげてドッと仆れた、氣丈の大尉は『殘念』とばかり起上がらうとしたが果さず無念の齒を喰ひしばつて我軍の嵐の如きかちどきを聞きつゝ白兵戰の華と散つた

金子一等兵

昨年京城實業野球リーグ戰に名選手として活躍した鐵道野球部選手の金子伸夫歩兵一等兵は張鼓峰事件の名譽の戰死者として一日朝鮮軍司令部から發表された

同君は京商出身で諏訪蠶絲學校時代から名遊撃手として中等野球界にも鳴らしたもので甲子園に出場すること二回、同校卒業後東鐵に入り二番を打つの強打者であつたが、昭和十二年四月鐵道局事務所に入所春秋二季の實業野球には遊擊手として守備に攻擊に鐵道チームの中堅として活躍してゐたものである

【寫眞は金子一等兵】

學生服を飲む

京城中學町一七城大豫科生寄宿人柳某（二〇）は去る八月十五日來十數回に互り寄宿中の寄宿舍内に侵入、學生服十數點三百餘圓を盗んで飲酒遊興に費消してゐたことを東大門署で探知二日朝檢擧した

北鮮水害義捐金募集

財團法人 朝鮮社會事業協會

北鮮地方における今次の水禍は短時間内に極めて多量の降雨があつたので河川の氾濫が急で避難の餘裕なく、また山間部においては山津浪を生じたため人の死傷、家屋の流失は夥しい數に上つた、八月二十九日までに判明した狀況は人の死傷行方不明千九百四十六名、家屋の流失、倒潰一萬一千七百七十七戶、浸水四萬戶以上に達し、その他耕地農作物、家畜の流失、埋沒、道路、橋梁堤防の流失決潰等その被害は甚だ大であり、就中咸鏡南道は今次豪雨の中心地で其の被害の大部を占めまた咸鏡北道國境地帯の一部は殊に甚だしき事件に遭遇し其の被害未だ衛生の緒に就かない窮乏を兼ねて此の水禍に罹りその窮狀は眞に憫然同情に堪へないものがある、本會は茲に關係官廳並に新聞社等の援助の下に廣く一般の仁人に訴へて義捐金を募集し罹災同胞の救援事業に力を致さんとする次第である

□□募集期間□□ 八月三十日から九月卅日まで

□□受付□□ 各道府郡島邑面、後援新聞社および各團體

□□寄附金額□□ 隨意　なほ義捐金額及び醵出者氏名は後援各新聞紙上に發表いたします

朝鮮社會事業協會および各道支部、全鮮

【後援】東亞日報社、朝鮮日日新聞社、朝鮮日報社、朝鮮毎日新聞社、朝鮮新聞社、每日新報社、京城日報社、各道支部において依頼する地方新聞社、日本赤十字社朝鮮本部、愛國婦人會朝鮮本部

給水器を改良 持田式『バルブ』

鐵道局技手の發明

列車運轉速度の上昇に伴ふ給水器の改良能率化に關し鐵道局工務課の技手持田勝藏氏はこのほど研究の結果完全無缺の給水用バルブを發明、これを「持田式バルブ」と命名した、目下龍山驛構内の給水所に設置し實用價値の試驗を行つてゐるが、既に成績良好で近く京釜、京義兩線の全ての給水所にこれを設置することになつた

この持田式「バルブ」の特長は先づ第一に給水時間の短縮が擧げられる外耐久力の増大、取扱ひの簡易化、故障の防止、修繕費の節約等幾多の長所があり我が鐵道界空前の發明品と稱讃されてゐる【寫眞は持田式バルブ】

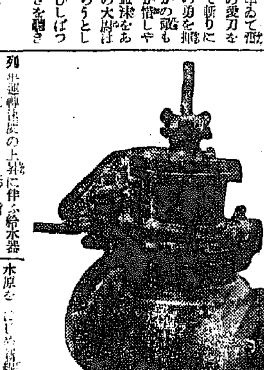

關東の颱風禍 死者九十名

【東京電話】九月一日朝關東地方を襲つた颱風について二日午前九時までに内務省に達した被害狀況左の如し（浸水家屋は最高時を示す）

東京 ▲死者三▲負傷者二〇▲行方不明一▲計二四▲家屋全壞二七八▲半壞六七八▲流失九▲床上浸水一八、〇九〇▲床下浸水七三、八七八▲計一〇二九二三

神奈川 ▲死者四▲負傷者一一▲行方不明なし▲計一五▲家屋全壞四六八▲半壞二、九三一▲流失七▲床上浸水九一八▲床下浸水四九〇六▲計九二三〇

埼玉 ▲死者一五▲負傷者三六▲行方不明二六▲計七七▲家屋全壞三五一▲半壞九六三▲流失六一▲床上浸水三、四一七▲床下浸水二、一一七▲計六、九〇九

千葉 ▲死者六▲負傷者一一▲行方不明三五▲計五二▲家屋全壞一一八▲半壞三三▲流失一▲床上浸水一八六▲床下浸水一八四〇▲計二一七八

群馬 ▲死者二七▲負傷者一▲行方不明四▲計三二▲家屋全壞四四▲半壞なし▲流失五九▲床上浸水一、三〇五▲床下浸水四、〇九九▲計五、五〇七

茨城 ▲死者四▲負傷者なし▲行方不明なし▲計四▲家屋全壞一七〇▲半壞一四四▲流失三▲床上浸水八四四▲床下浸水一、三三九▲計三、五〇〇

栃木 ▲死者三〇▲負傷者八▲行方不明なし▲計三八▲家屋全壞一三一▲半壞五六▲流失一五〇▲床上浸水五、二四一▲床下浸水八、四二一▲計一三、九九九

長野 ▲死者なし▲負傷者なし▲行方不明三▲計三▲家屋全壞ナシ▲半壞三▲流失五▲床上浸水十四▲床下浸水八三▲計一〇五

【合計】▲死者九九▲負傷者七七▲行方不明六九▲計二四五▲家屋全壞一、五九六▲半壞四、八〇八▲流失二九五▲床上浸水四〇、〇一五▲床下浸水九七、一六八三▲計一四四、三五一

ワイヤ泥

一日午後九時頃京城西氷庫町弘益社京城出張所倉庫から約六十貫の鐵ワイヤを兩手にかゝへ持て出て來る男を龍山署員が發見取押へた、この男は京城下往十里町南利川犯金得龍（二七）で去月以來三回に亘つて同倉庫から約六百貫の鐵ワイヤを窃取したと自白、目下餘罪取調中であるが非常時に三十貫の鐵ワイヤを持上げる怪力振りには係官も舌を捲いてゐる

平時工業指導に 工業相談所新設

獨立機關として京城府で計畫

事變下の物資統制に伴ふ中小工業者の行詰り打開を目ざして京城府に轉業相談所を新設する計畫が進められてをり、府内工業の大部分を占める中小工業者の事變によ る犠牲を輕減し、轉業指導の指導と進んでは他の方向への轉換の相談相手ともならうといふものであるが、京城府では更に一歩を進め大規模な『工業指導所』を創設しようとする案が練られてゐる

府内の工業生産額は一年一億五千萬圓を超え全生産部門生産の總額の九割五分を占め、而も此一億五千萬圓の工業生産額の約八割は中小工業が占めてゐる現狀にあり、これら京城府内の中小工業の振興如何は七十萬府民の生活に直接間接に響くものとして、内地大都市に比して發展幼稚の感ある府内の中小工業をより高度に引揚げることは焦眉の急務として、轉業相談所の組織をも含めた大規模な工業指導所を創設せんとする意向の下に具體案を練つてゐるが

府當局の獨立した外郭機關として府以下專門的な技術者を配置し…

いかと見られてゐる

馬車挽きの トラック禍

京畿道高陽郡新東面方背里四五四井岩他（）は卅日午後十時ごろ馬車を挽いて京城漢江通…

トラックと 牛車が衝突

【茂山電話】木材運搬のため徒歩連絡…

…の小型トラックの荷物にぶつかり助手は腹部打撲症二週間の打撲傷を負つた

…以下が午後二時半頃現場に急行調査中であるが負傷者は最寄りの茂山警察署に收容手當中で生命に別狀ない

驛手殉職

一日午後六時四十五分頃京釜線明川驛で同驛手金炯乾君（二〇）は列車入換作業中誤つて腹部を轢斷され殉職した

羅紗倉庫破り

今度は禮服地を窃取

大掛りな窃盗團一味の犯行か

京城太平通イズミ屋羅紗商店では去卅一日午後六時から十時の間に黄金町一丁目渡邊皮革商店隣第一倉庫の錠前を合鍵で巧妙に開けて怪盗侵入禮服用羅紗地六卷卸賣價格三千五百圓を盗まれてゐるのを發見驚いて本町署に屆出た同商店では四月にも麻布價格千圓を窃取されたとあり本町署では手口から同一犯人の仕業と見て現場に遺された羅紗一卷を中心に犯人搜査中であるが、犯人は到底一人で持出し難く數人の窃盗團の犯行らしく又朝鮮羅紗地の買物地は大邱、大田、平壤、新義州、仁川以外になく各地に連絡を取り、京城に本據を構へた羅紗專門の窃盗團のものと睨み手配捜査を續けてゐる

張鼓峰事件 名譽の戰死者

第五次發表

【朝鮮軍司令部二日發表】

佐藤（幸）部隊 歩一等兵佐藤長七（群馬縣）▲歩上等兵後藤島寿男（同）▲歩一等兵土屋仁（長野縣）▲同外田信長（新潟縣）▲同村瀬太郎（長野縣）▲歩上等兵内田島吉（群馬縣）▲歩上等兵小菅辰造

窪田部隊 上等兵小菅辰造（茨城縣）▲東會西村晴（長野縣）

小林部隊 曹長 大宮孝助

鈴木部隊 一等兵大內田久（宮城縣）▲上等兵 靑木勝之助（茨城縣）▲曹長小林節兵衛（千葉縣）▲同小宮義夫（茨城縣）▲同仙波央（栃木縣）▲佐藤勝雄（宮城縣）▲同上等兵菊池清治（宮城縣）▲佐藤勝雄（長野縣）▲上等兵廣田傳一（長野縣）▲同星野市右衞門（新潟縣）▲同小林勇（長野縣）▲同七海道雄（福島縣）▲同齋藤清治（新潟縣）

大城戶部隊 一等兵山口致（茨城縣）▲同月井清治（福島縣）▲同長岡定吉（同）▲同手代木治（同）▲同角田義政（同）▲同好史（福島縣）▲同鈴木和吉（同）▲同東林男（福島縣）▲同川村廣吉（宮城縣）▲二等兵吉川米吉（新潟縣）▲上等兵坂山德治（同）▲一等兵樋口久好（同）▲同佐々木祐吉（福島縣）▲伍長五十嵐清三郞（新潟縣）▲上等兵仁多見竹作（同）▲一等兵牛澤忍（宮城縣）▲同阿部文一非金四郞（福島縣）▲上等兵武藤宗七（福島縣）▲二等兵渡邊政男（同）▲同菅野仁三郎（同）▲一等兵佐藤喜一（宮城縣）

田中部隊 大尉 奧津由平（群馬縣）▲少尉藤内昌（大分縣）▲同生江春夫（福島縣）▲伍長紀室蔵東（群馬縣）▲上等兵井上平（新潟縣）▲同佐藤誠（岩手縣）▲一等兵石川初男（福島縣）▲同種方等兵小形讓藏（青森縣）▲同藤田茂藏次（新潟縣）▲同政夫（同）▲同五十嵐文（同）▲同渡邊重信（山形縣）▲同寺田千太郎（青森縣）▲同大友政男（宮城縣）▲同河村貞作（山形縣）▲同新潟縣）▲同對島光三（青森縣）▲同猪苗代作（新潟縣）▲一等兵桐生馬知（福島縣）▲同（戰傷死）鈴木正三（同）

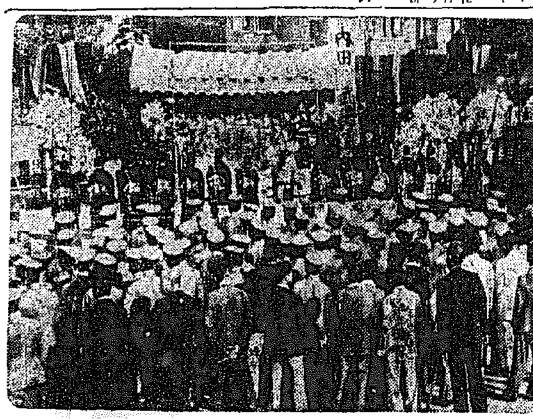

故內田伍長 告別式

鍾路署葬執行

五月十六日山西省侯縣李村の戰鬪で護國の華と散つた京城鍾路署巡査故內田武伍長の英靈は二日朝へた鍾路署では同午後四時から同署で松岡署長葬儀委員長となり甘庶京畿道知事、梅津部隊長、佐伯京城府尹、上野京畿警察部長、在鄕軍人會、愛國婦人會各代表等官民五百餘名參列の下に各方面から贈られた百餘の花輪が供へられてある中に佛式で嚴かに告別式が執行された、なほ遺骨は三日午後二時四十分京城驛發列車で遺族に護られて故鄕大分縣へ向ふ【寫眞は告別式】

十行ニユース

ルースの父性愛

【ニューヨーク同盟】ブルックリン・ドジャーズのコーチに招聘された往年のホームラン王ベーブ・ルース君は病院に愛嬢ジュリーさんのために自分の血を輸血した【寫眞は輸血したからジュリーさんを抱くルース君】

新型氣象觀測機

【ニューヨーク同盟】米國では從來飛行機による氣象觀測を行つてゐたが今回原價、重量にも足らぬ小型の新型ロボット氣象觀測機を用ひることになつた、このラヂオ氣象機の中に氣溫、濕度、氣壓記錄器が取付けられ、これらを觀測氣球に捉へる要領で地上へ一定の間隔をおいて報らせる無電裝置が備へられてゐる精巧さで世界の價格である、この氣象觀測法は先づ輕氣球で上げ一定の高度に達すると落下傘でロボット機を空中に浮ばせる仕組だ

杵村部隊長ら 遺骨郷里へ

今夜龍山驛を出發

二日午前九時十分より龍山步兵第七十八聯隊營庭に於て執行された部隊葬に臨んだ杵村部隊長以下英靈○○柱の遺骨は戰友に護られて同夜八時三十分龍山驛發列車で盡きぬ名殘りを惜しみつゝ哀しくも一路懷しの故郷へ向つた、なほ故杵村少將の遺骨は三日午後四時十五分『あかつき』で歸郷する

井上伍長消防署葬

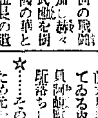

北支山西で六十餘回の戰鬪に參加し赫々たる武勳を樹て護國の華と散つた故陸軍步兵伍長井上源太郞伍長の遺骨は二日朝龍山驛に歸着、午前十時半步兵第七十八聯隊營庭で合同告別式を執行され、京城漢江通六ノ七三前川三郞氏宅へ安置されたが、六日午後四時半から京城消防署構内で佛式による消防署葬が執行される【寫眞は故井上伍長】

話題特急

☆…京城漢江通一ノ二五小畑友吉方合川虎吉（二七）は以下假名の妻安子（二三）を連れて去月廿八日家出したが二日朝心配した夫から龍山署に搜査を願出た

☆…安子は本年春頃から龍山驛前丸井運送店に手傳ひに出向いてゐる内に同店の運轉手ある青年と阿峴町で文錢と噂を囁き遂に駈落ちしたが

☆…その男の愛見が死亡したため元の鞘に收まつたがせかれて募る戀心は執拗にも再び兩人を愛の逃避に驅つたものらしい

けふの天氣

晴れたり曇つたり

朝鮮總督府財務局編纂
最新版
朝鮮稅務法規提要
内容（内國稅に關する制令及同施行規則、國稅徵收令及同施行規則、間接國稅犯則者處分令及同施行規則、國有財產法及同施行令其の他關係法規）
本書は朝鮮に於ける最近の稅令並に施行規則等を一般納稅者に周知せしめんがため編纂せるもの實務家は勿論一般納稅者必備の書として敢て江湖に御薦めする次第である。
定價 一圓四十錢
販賣取次店 大阪屋號書店 日韓書房 九善書店
發行所 財團法人 朝鮮財務協會 朝鮮總督府財務局內

嬉しいお知らせ
洋裁手藝なら何でも解る
「洋裁講習錄」
内容見本と月刊「洋裁之研究」三ヶ月分無代で進呈（ハガキでお申込みなさい）
國家認定試驗女子は職業戰線へ
銃後の護りにスグ役立つ洋裁を婦人方に家庭に居ながら學べば學校と同等の實力が得られ卒業證書授與師範科編入資格が與へられます。
申込所 東京市牛込區若宮町 公認 東京高等技藝學校
▽入學者には就職・開業・教授資格の指導をす

梅毒下疳 かんそう付け薬 小兒胎毒
滅瘡散
全國藥店にあり 東京京橋越前堀二ノ三 伊藤萬生堂

肝臟製劑
貧血
ヘパトーゼ
病後 産後 結核 出血後

醫學博士 鮫島義雄
鮫島産婦人科
電本一九二八 京城本町三ノ一八

朝鮮總督府測圖 陸地測量部發行
五萬分一地圖 軍隊教科書 大賣捌所
小林商店圖書部
京城黃金町

銃砲は機械の生命
金丸に限る
金丸銃砲店
京城府中區伊勢佐木町…

坂井耳鼻咽喉科醫院
京城本町一丁目入口 醫學博士 坂井

香料 着色料
化粧品材料 染料
東華洋行

内科 レントゲン科 入院
院長 醫學博士 織田正德
織田病院

皮膚泌尿花柳病
醫學博士 渡邊晉

法人登記公告
商業登記公告
法人登記公告
京城地方法院原州支廳
京城地方法院春川支廳
京城地方法院鐵原支廳
京城地方法院水原支廳
京城地方法院抱川出張所
京城地方法院漣川出張所

麗人莊 〔46〕

竹田敏彦 作　伊勢良夫 畫

【禁無斷上演映畫化】

十日の菊（九）

『それぢや、嬰ちやんが生れるんですか……』

朝倉は、思はず瞳を潤ませた。

『どうぞ、もう私のことなど……お構ひくださらずに、御、御良様を……』

蘭香は、しやくり上げながら、今日までの經緯を語つて、朝倉の前に打明けた。

蘭香は不審に思つたが、すぐ氣がついた。お母さんだ――蘭香の母の光子は、實に優しい母ではあるが、男女間の關係になると、まるで別人のやうに嚴しかつた。それは、良人の貞之助が、相當花柳界を遊び廻つたためであるが、今一つは、娘時代の蘭香が舞踊に出たり新聞に騷されたりして、令孃界のスターとなつてゐたため、不良青年學生から、時々誘惑の手紙が舞込むからであつた。

『きつとお母さんだ。お母さんは、この人の手紙まで、不良仲間のものと混同して、私に見せずに捨てゝしまつたのだ……』

蘭香は、その手紙さへ見てゐたら、あんな心細い苦勞もせず、自分の生涯も、何んなに純情に、幸福に保たれたかと、母の用心が、却つて恨めしかつた――

『しかし、濟んだことを、いくら悔へても無用です。それより、序でにお訊ねしたいのは、その大原といふ人ですが、その人は、獨身の方ですか、それとも妻帶者なんですか』

突然、朝倉が訊ねた。

『奥様も、お子さまもございますの……』

『さうですか……それぢや、あなたも、正式には、入籍するわけにはゆかない譯ですね……』

『それは、私共の身分で、望むのが間違ひだと思つてをります……』

蘭香はわびしげに答へたが、こんなこと訊ねる朝倉の心を、訝るやうに見上げた。

『さうですか……』

朝倉も、この絶望な事實の前には、手の下しやうもなく、腕をこまぬいて溜息を吐くばかりだつた。

蘭香も、今更返らぬ思案が、思はず溢れ出るのだつた。

『せめて半年、早くお目にかゝれましたら……』

『いや、それも仕方がありません……しかし、京子さん、何故、あなたは、その時に僕の事務所を訪ねてくださらなかつたのです。さうすれば、それくらゐの御相談なら、喜んでお受けするぢやありませんか』

『おところさへわかつてゐましたら、きつと伺つた筈ですけれど……』

『可怪しいですね……』

朝倉が訝しさうに言つた。

『さつきからお話を伺つてゐて、一つ不思議に堪へないことは、あなたは、あの後、始終差し上げてゐる僕の手紙を、御覽にならなかつたのですか』

『お手紙を……』

蘭香はびつくりして訊ねた。

『學校を出た時にも、今の事務所へ入つた時にも、一々お知らせしてある筈ですよ。さう言へば一向あなたから、お返事がないので妙に思つてはゐたのですが……』

『まあ、ほ、ほんとうでせうか！』

『犬山でお約束をしても、居所が知れないぢや約束が果せないぢやありませんか、居所だけはお知らせしてゐる筈ですよ』

『それが、どうして手に入らなかつたのでせう……』

本社主催 半島大棋戰

二段 松本 薫
三子 杉本砂一

【2】
○一九 か十
●二〇 よ十
○二一 れ九
●二二 よ十一
○二三 わ十
●二四 わ七

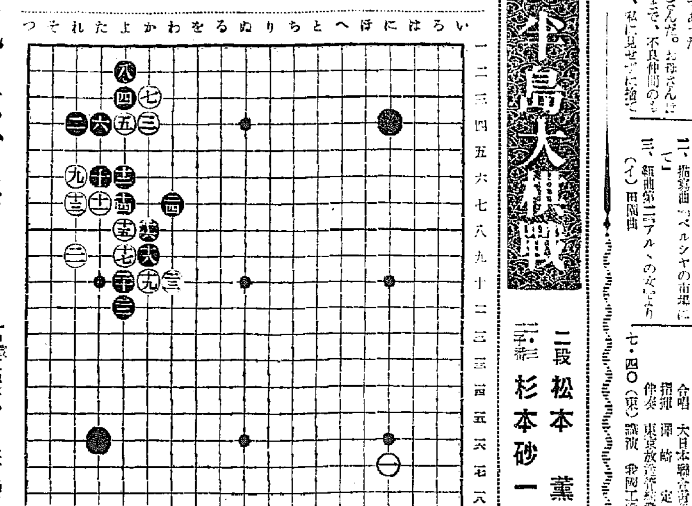

白九の不當祟る 黒局面の複雜化を晃る

講評 七段 瀬越憲作

ノビとハネの相違

◇白十九で二十にノビると、黒は必ずや『ぬノ四』の好點を占めるであらう。その際白『かノ七』にキツて行くと參考圖（1）の結果が想定される。同圖は白も中央に相當な勢力を得るが、何分黒に獲得された上邊の確定地があまりに大き過ぎるから、これは白が引合はない。

さういふ場合を考慮して白は十九とハネたのであるが、黒二十で『ぬノ四』に打たれゝば白は『かノ七』にキル位のものであるから結局參考圖（1）の棋形となり矢張り白が面白くない譯である。但し白十九とハネてあれば、參考圖（1）の結果となつた時、白一が『い』に在る譯であるから、本譜黒十六、十八の二子の活動を制止せしめてゐる點に於て二十にノビるより十九とハネる方が多少優つてゐる理である。

兎に角白二十にノビても十九にハネても損と云ふ事は、遡つて白九の不當に基因してゐるのであるから、如何ともしやうがない。

◇黒二十で『ぬノ四』に據つても打る事は、前述の如くである。が、此處では單に二四にカケツイで打つのが最も效果的であり、分り易くもある。

參考圖（1）

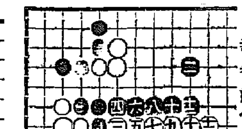

その意味は云ふまでもなく、黒二四とカケツイで先づ『かノ七』の斷點を補强し、さうして次に『ぬノ四』の好點と二十のキリとを見合にする事が出來るからである。

しかし黒二十は敢て否定する程の手ではない。けれども斷り直接キツて行くのは、疵瑕になる意味があるから、形勢上難い手ではある。

◇白二一は斷り受ける外はない處で、次の黒二二のヒキと共に必然的應酬である。

白二三は黒から十九の一子をシチヤウに取られる手を防いだのであるが、黒に二四とカケツガれては、事が平易になるから白が悪い。

征に取られても

◇では白二三を何處に打つのが此際妥當であるかと云ふに、十九の一子は犠牲に供しても『かノ七』にキツて極力混戰に導く手段を推奬する。

さう打てば黒は二三に打つてシチヤウに取る一手であるから、そこで白『えノ五』にワリ込んで打つのである。以下は參考圖（2）に就て。

參考圖（2）白三に次いで黒若し四と打つて一子の脱出を企れば以下白十五までの結果が想定される。これは左上隅も未だ多少味殘りであるしするから白の打てる形勢である。

手順中黒四で『い』にキツて來れば――七からキツても同一である――白四黒七白『ろ』黒三とシボつて置いて、白『は』にヒラいて良い。

因つて黒四は本圖に從はねばならぬ譯である。

參考圖（3）即ち黒四以下と三子を捨てゝ打たねばならぬのである。しかし此結果を評して黒が惡いと云ふのではないが、譜の黒二四とカケツガれる事を思へば、白が如何に優るかは説明を必要としないであらう。

因つて黒二十のキリに賛意を表しなかつたのは、前述の如く白二三で『かノ七』にキル手が成立するからに外ならない。

參考圖（2）十四ツグ

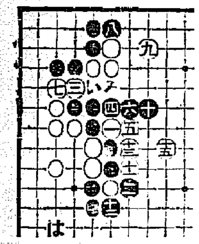

參考圖（3）

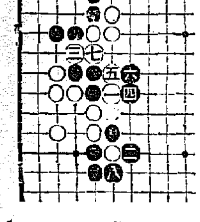

ラヂオ 三日（土）

第一放送

朝の部

午前六・〇〇（東）ラヂオ體操
六・二五 ニユース
六・三〇（東）連成獨逸語講座
七・〇〇（東）時報・今日の天氣見込
七・〇一（東）朝の修養 天照る神の足跡を見む 石川謙
七・二〇（東）朝の音樂（レコード）
九・二〇（城）氣象通報
一〇・〇〇（城）衞生メモ・日用品價段
一〇・二〇（東）母の時間 どもりの防ぎ方と治し方 小林宗男

晝の部

正午（東）時報
（大）土曜コンサート（第三十七回） 指揮 林 大阪市音樂隊 直
吹奏樂
一、歌劇「騎司令官の幻影」より ツアルヅッシユ
二、描寫曲「ペルシヤの市場にて」
三、組曲第二「アルルの女」より （イ）田園曲 （ロ）開奏曲 （ハ）ファランドール（舞曲）
午後〇・三〇 ニユース・鮮魚卸値段
一・〇〇（城）野球試合實況（第二裝置・京城・平壤）「京城實業野球聯盟秋季リーグ戰」―京城野球場より中繼―
二・四〇（東）ラヂオ體操
三・〇〇（城）婦人の時間 家庭防護について 國防婦人會京城支部常務理事 鈴木周三
四・〇〇 ニユース（氣象通報・釜山・清津）職業紹介

夜の部

六・〇〇（東）幼兒童話「イヌノオハナシ」 東京童話クラブ
六・二〇（東）コドモの新聞 園屋五十二
六・二五（崎）郷土一夕話「長崎出島の話」 馬場誠
六・五五（東）カレントトピツクス
七・〇〇 ニユース・天氣見込
七・三〇（東）國民歌謠 西城ヒツトラー・ユーゲント 合唱 大日本聯合青年團 指揮 瀬崎定之 伴奏 東京放送管絃樂團
七・四〇（東）講演 我國工業能力の弱點と其の强化 斯波孝四郎
八・〇〇（東）獨唱 藤原義江 伴奏ピアノ 多部三郎
八・三〇（熊）郷土演藝〃虎舞〃 熊本縣阿蘇郡黒川村有志
八・四五（城）歌謠曲と管絃樂
一、歌謠曲 旗野キミコ 伴奏 DKオーケストラ
（イ）婦人愛國の歌 （ロ）下田夜曲 （ハ）松島夜曲
二、管絃樂 DKオーケストラ 指揮 洪蘭坡
1西班牙小夜曲 2ニモレスク 3音樂小史
八・四五 尺八合奏（平調）
一、紅葉 一部 吉村浙山 同 將成積山 二部 菅沼紫山 同 玉井影津山
二、湖上の月 一部 玉井影津山 同 菅沼紫山 二部 吉村浙山 同 將成積山
九・一五（東）長唄〃鳥羽之戀塚〃 唄 吉住小三蔵 同 吉住小桃次 三味線 稀音家和三郎 同 稀音家四郎助
九・四〇（東）時報・ニユース・ニユース解説・氣象通報・明日の番組・地方へのニユース・銃後美談

第二放送

正午（大）土曜コンサート
午後一・〇〇 野球試合實況中繼
（國語）
六・〇〇 小サナ音樂會 金淑伊・他
六・三〇 趣味講演（二） 柳子厚
七・三〇 連續講演 趙素玉
八・〇〇 南道歌謠 申海居
八・三〇 古談 安鶴仙
九・〇〇 歌詞

あすのきゝもの 四日（日）

午前九・三〇（東）うたと音樂〃お伽の國めぐり〃 唱歌 JOAK唱歌隊 指揮 吉原規 編曲 細谷一郎 伴奏 東京放送管絃樂團
正午（東）時報につゞき（城）物語〃大女の話〃 片桐政喜
午後一・〇〇 新人の午後（京城） 詩吟（一）松岡昌治（十三歳）（二）釜山より 工藤直穂 辻厚洋 渡邊武親 （三）（四）ピアノ伴奏 金駿泳 歌謠曲（一）禹判龍 （二）諸石靜子 （三）酒井正雄
一・〇〇（城）野球試合實況（第二裝置・京城・平壤）『京城實業野球聯盟リーグ戰』―京城野球場より中繼 傷痍將士慰問の午後 ―臨時東京第一陸軍病院赤十字病院より中繼
午後一・〇〇（東）合唱と管絃樂（京城を除く） 合唱 ユーフオニツク・ローラス 管絃樂 東京放送管絃樂團 指揮 小田進吾
一・二五（東）漫才（京城を除く）〃ゴリラ商術〃 林家染團治 小川雅子
一・五〇（東）俗曲 唄 小雛・外
二・一〇（東）浪花節〃牧野彌右衛門晋れの馬術〃 木村友忠
二・四五（東）落語〃長屋の大芝居〃 柳家金語樓
六・〇〇（大）連續童話劇〃ニコニコ兄弟銃後日記〃（一） 若草コドモ會
七・三〇（東）日曜特輯ニユース
演藝
八・五〇（東）ラヂオドラマ

朝の修養【前七・一】 天照る神の足跡を見む

石川謙

ふる道につもる木の葉をかき分けて天照る神の足跡を見む

これは二宮尊德の言葉であるが、この言葉の中から二つの重要な意味を發見することが出來るその一は開闢者精神である。他は過去からの惰力に頼まないで今日を以て歷史が新らしく發足し始められるのだとする信念を以て日日に努力しなければならぬといふ教訓である。その二は開闢者精神といふものが、獨り歩がりでなく、天地の公道に基づくものであるといふ思想である

幼兒童話【後六時】 イヌノオハナシ

東京童話クラブ

タロの御主人は名譽の出征をしました。タロも御主人を送つて驛まで行きました後に殘されたタロはそれから毎日々々驛へ行つて御主人の歸りを待つてゐましたタロの御主人は戰死してしまひましたそれでもタロは毎日驛へ行つて御主人のかへりを待つてゐます。驛がなんといつても驛から歸らうとはしませんでした。この話は大變評判になりました、エミ子ちやんもタロを見に驛へゆきました、どうしたわけかエミ子ちやんがタロを好きになつ來たタロもエミ子ちやんが好きになりましたそしてエミ子ちやんが優しく話してあげるお話がタロにも判つたらしくエミ子ちやんについてエミ子ちやんのお家へ行きました。そしてエミ子ちやんのお家の犬になりました

講演【後7.40】 我工業能力の弱點と其强化

斯波孝四郎

最近我國工業の發達は極めて顯著なることは明確なる事實である。それに伴れて國民の一部には我國の工業能力を過信し、歐米何ぞ恐るゝに足らんなどと高大の言をなすものすらあるにいたつた。斯くして支那事變の勃發とともに我工業能力を大に發揮せねばならぬ時機が到來した。さて一年經過の今日種々の實相を見れば遺憾ながらその設備なるに一驚を喫せざるを得ない。謂はゞ日頃我等の認識に相當大なる誤りがあつたことを發見した。先以て尤も困難を感ずることは我國各種工業資源殊に金屬類の如何にも貧弱なることであつた。次に痛感せらるゝことは特種重要工業の發展に伴ふべき一般工業能力の不足である。例へば造船、航空機、車輛等各種工業のため專屬關係工場のみの設立によつて足れりとすべきではない、何となれば其工場の一貫作業により製品の全部をその工場において製作するものではない。全部どころか工事の七八割を外部よりの製品を基とし、その工場にては單に二、三割の工場しか爲さない場合が多いのである、これ即ち工事の分業化であつて、斯くしてこそはじめて製品の優良化、經濟化が成立つのである

即ち全面的工業の進歩なくして重要工業の發展が出來ないといふ所以である

この點に於て我國工業能力の著しき貧弱を感ぜざるを得ない

郷土一夕話【後六・二五】 長崎出島の話

馬場誠

出島とは現在長崎の海岸近くにある長崎市出島町の一部で約四千五百坪の地面を指すのである。徳川時代寛永十一年（一六三四）長崎の有力な町人二十五人に命じて港の一部を扇形に埋築させたのが起源で最初はポルトガル人を此處に置いてゐたが宗教上の懸念と共に彼等を國外に放逐することになりそのあとがあいたので平戸にをつたオランダ人を誘致した。オランダ政館は出島にカピタン（商館長）以下を派遣し滯在せしめた。我國は徳川幕府の鎖國に伴つて外國貿易をオランダ人並に支那人に限つて許したゝめ泰西の文物は皆此出島を經て輸入紹介されたのであつた。出島への出入は甚だ嚴重に取締られてをつた。出島の內部には多くの家や藏や花畑、野菜畑、牛小屋、豚小屋等もあつた 今殘つてゐる出島の圖面にはいろいろの種類を見ることが出來る

嶋谷汽船驛出帆

▲朝鮮總督府命令航路
朝鮮、北海道、大連
大連直行（三等七圓）
仁川出帆 代理店日鮮海運株式會社 電話五〇番
天海丸 九月四日
裏日本、北海道、樺太行
×印樺太行（各港寄行）
切符發賣所 娛樂設備完備ス
ジヤパンツーリストビユーロー
鎭南浦出帆 代理店朝鮮海運出張所 電話九三八番
日本海丸 九月一日 仁川出帆 代理店日鮮海運株式會社 電話五〇番
日本海丸 群山出帆 代理店 群山海運會社 電話一四〇番
日本海丸 九月三日 木浦出帆 代理店日鮮海運出張所 電話八四番
日本海丸 九月五日 釜山出帆 代理店 澤山兄弟商會 電話四〇〇八番
日本海丸 九月六日 浦項出帆 代理店 浦項運輸會社
內地寄港地 境、宮津、新潟、舞鶴、小樽、大泊、伏木、船川、函館
命令航路（奈日丸）北鮮線
雄基出帆 代理店 國際運輸支店 電話二七番
羅津出帆 九月四日 代理店 國際運輸支店
淸津出帆 九月四日 代理店 國際運輸支店 電話一八番
城津出帆 九月五日 代理店 北鮮商船組 電話一三番
西湖津出帆 九月六日 代理店 富田商會 電話一六番
元山出帆 九月七日 代理店 朝鮮運輸支店 電話二〇番
內地寄港地 九月九日 酒田、船川、青森、函館、小樽
◇各船共最新式優秀貨客船ニシテ娛樂設備完備ス
切符發賣所 本社及代理店及各地ジヤパンツーリストビユーロー
案內書進呈 本社又ハ代理店へ御申込次第各港航路案內書御送呈致シマス
神戸市神戸區明石町
嶋谷汽船株式會社

經濟で簡單な家族の健康化

呼吸器の抵抗力を强めませう

秋から冬にかけては種々の病氣が待ち受けて居て生活を妨げます。中でも呼吸器の病が特に多く、これは惡性の不治の病症に進み易いので、平素から之に罹らぬ工夫、即ち抵抗力を强めて病氣を防ぐ事が肝要です。

かぜ・結核を撥ね返す力

身體が眞に强健であれば、惡い黴菌を吸ひこんでも病氣には罹りません。それは抵抗力が强いからです。普通の人が抵抗力を强めるのには、ビタミンA・Dを充分に攝る事が必要で、之は體を强壯にすると共に、呼吸器の粘膜を鞏固にしますから、ビタミン含量の一番多いミツワ肝油ドロップスを常用すれば、かぜ・肺炎・結核等に罹らなくなるのです。

眼の榮養と・骨の榮養と

人體にビタミンAが不足すると最初に眼が惡くなり、またビタミンDが不足すれば骨が弱くなります。眼と骨の發育に如何にビタミンが必要であるかゞ解ります。事務著述、製圖、讀書等に眼を過勞する人、日光不足の都會生活者、胸廓その他骨の發育不良の人に、ビタミンA・D含量第一のミツワ肝油ドロップスが推奬されるのはこの理由からです。

一顆で効くビタミン劑

ビタミンADを攝るのには肝油が用ひられますが、種類によつて効力に大差がありますから、嚴正な比較試驗によつてビタミンAD含量最高の、ミツワ肝油ドロップスが一番經濟です。之は一顆の効力が普通藥用肝油の五瓦以上に相當し、その上、ビタミンB・燐・カルシウム・鐵・キナ等を共に含んで居るので共同効果が大きいのです。

牛乳と同樣に乳化して居て消化吸收が良いから十分に效力の現はれるミツワ肝油ドロップス！食卓に一瓶備へて子供も大人も服用すれば知らず〳〵簡單に家族全部が健康化されます。

子供は一顆 大人は二顆 一日一回―三回

十五顆入 一圓二十錢
百廿顆入 二圓二十錢
三百顆入 四圓五十錢
內地以外は郵費別

東京・兩國
ミツワ石鹸本舗
丸見屋商店・藥品部

ミツワ肝油ドロップス

日・英・米・佛・諾・製法特許
河合藥學博士發明
吉田農學博士檢定

文獻說明書及びミツワ肝油ドロップス見本品 新聞名を記し郵券五錢封入御申込次第進呈す

E.61